

III. Dirección Ejecutiva de Prerrogativas y Partidos Políticos

Marco Jurídico

De conformidad con el Artículo 129 del Código Federal de Instituciones y Procedimientos Electorales, la Dirección Ejecutiva de Prerrogativas y Partidos Políticos tiene las siguientes atribuciones:

- a) Conocer de las notificaciones que formulen las organizaciones que pretendan constituirse como Partidos Políticos Nacionales o como Agrupaciones Políticas y realizar las actividades pertinentes;
- b) Recibir las solicitudes de registro de las organizaciones de ciudadanos que hayan cumplido los requisitos establecidos en este Código para constituirse como Partido Político o como Agrupación Política, e integrar el expediente respectivo para que el Secretario Ejecutivo lo someta a la consideración del Consejo General;
- c) Inscribir en el libro respectivo el registro de Partidos Políticos y Agrupaciones Políticas Nacionales así como los convenios de fusión, frentes, Coaliciones y acuerdos de participación;
- d) Ministrar a los Partidos Políticos Nacionales y a las Agrupaciones Políticas el financiamiento público al que tienen derecho;
- e) Llevar a cabo los trámites necesarios para que los Partidos Políticos puedan disponer de las franquicias postales y telegráficas que les corresponden;
- f) Apoyar las gestiones de Partidos Políticos y las Agrupaciones Políticas para ser efectivas las prerrogativas que tienen conferidas en materia fiscal;
- g) Realizar las actividades para que los Partidos Políticos ejerzan sus prerrogativas de acceso a los tiempos en radio y televisión;
- h) Elaborar y presentar al Comité de Radio y Televisión las pautas para la asignación de tiempos que corresponde a los Partidos Políticos en dichos medios;
- i) Llevar el libro de registro de los integrantes de los órganos directivos de los Partidos Políticos y sus representantes acreditados ante los órganos del Instituto a nivel nacional, local y distrital, así como el de los dirigentes de las Agrupaciones Políticas;
- j) Llevar los libros de registro de los candidatos a los puestos de elección popular;
- k) Acordar con el Secretario Ejecutivo del Instituto los asuntos de su competencia;
- l) Asistir a las sesiones de la Comisión de Prerrogativas y Partidos Políticos solo con derecho de voz y actuar como Secretario Técnico del Comité de Radio y Televisión, y
- m) Las demás que le confiera el Código Federal de Instituciones y Procedimientos Electorales.

III.1 Partidos Políticos y Financiamiento

III.1.1 Cumplimiento de Políticas y Programas Generales del Instituto para el Tercer Trimestre del año 2010 y del Calendario Anual de Actividades 2010.

- 1) **Objetivo General.-** Coadyuvar al fortalecimiento y debido funcionamiento del sistema de partidos, así como al desarrollo de las Agrupaciones Políticas Nacionales, con especial énfasis en hacer patente la transparencia de los procedimientos, el cuidado en la rendición de cuentas como principio general y la certeza en los procedimientos; garantizar el oportuno otorgamiento de las prerrogativas de los Partidos Políticos a través de perfeccionar el método y la forma de entrega de las ministraciones del financiamiento público; agilizar los trámites para obtener las franquicias postales y telegráficas a que tienen derecho los Partidos Políticos Nacionales.

Administrar los tiempos que correspondan al Estado en radio y televisión, otorgando a los Partidos Políticos, autoridades electorales y al propio Instituto su derecho al uso de manera permanente a los medios de comunicación social, de conformidad con lo estipulado en el Artículo 41, base III de la Constitución Política de los Estados Unidos Mexicanos y en los artículos del 49 al 76 del Código Federal de Instituciones y Procedimientos Electorales. Así mismo, garantizar el cumplimiento de las transmisiones de acuerdo con la normatividad aplicable.

- 1.1) **Objetivo Específico.-** Ofrecer certeza y completo apego a la legalidad en los procedimientos de revisión de modificación de documentos básicos que presenten, en su caso, los Partidos y Agrupaciones Políticas Nacionales.

| Actividades | |
|-------------|--|
| Clave | Descripción |
| 112 028 001 | Recibir, revisar y analizar, en su caso, las modificaciones a los documentos básicos que presenten los Partidos y Agrupaciones Políticas; elaborar los proyectos de Resolución respectivos, así como actualizar los documentos en la página electrónica del Instituto. |
| 112 028 002 | Resolver sobre las impugnaciones, que en su caso, presenten los militantes en contra de la modificación de Estatutos. |

- 1.2) **Objetivo Específico.-** Ofrecer certeza y completo apego a la legalidad en el procedimiento de registro de los Reglamentos de los Partidos Políticos Nacionales.

| Actividades | |
|-------------|--|
| Clave | Descripción |
| 112 028 003 | Recibir, revisar y analizar, los Reglamentos que en su caso presenten los Partidos Políticos, el apego a las normas legales y estatutarias, así como registrar en el libro respectivo. |

- 1.3) Objetivo Específico.- Brindar certeza, apego a la legalidad y objetividad en el procedimiento de registro de los Órganos Directivos Nacionales y Estatales de los Partidos y las Agrupaciones Políticas Nacionales.

| Actividades | |
|-------------|---|
| Clave | Descripción |
| 112 028 005 | Recibir, revisar y preparar la documentación relativa a la inscripción en los libros correspondientes a la integración de órganos directivos de Partidos y Agrupaciones Políticas a nivel Nacional y Estatal. |
| 112 028 006 | Controlar, actualizar y archivar permanentemente los apéndices que contienen la información soporte a las inscripciones en libros |

- 1.4) Objetivo Específico.- Ofrecer certeza y completo apego a la legalidad a los Partidos Políticos, en los procedimientos de registro de sus representantes ante el Consejo General del Instituto.

| Actividades | |
|-------------|--|
| Clave | Descripción |
| 112 028 007 | Recibir, revisar y preparar la documentación relativa a la inscripción en los libros correspondientes de las sustituciones de los representantes de Partidos Políticos que se registren ante el Consejo General. |

- 1.5) Objetivo Específico.- Garantizar certeza y completo apego a la legalidad en relación con la inscripción de la pérdida de registro de las Agrupaciones Políticas Nacionales.

| Actividades | |
|-------------|---|
| Clave | Descripción |
| 112 028 008 | Inscribir, en su caso, en el libro respectivo la nota marginal de la resolución de la Junta General Ejecutiva o del Consejo sobre la declaratoria de pérdida de registro como agrupación. |

- 1.6) Objetivo Específico.- Garantizar certeza, transparencia y completo apego a la legalidad a las asociaciones de ciudadanos que notifiquen al Instituto su interés de obtener su registro como Agrupación Política Nacional.

| Actividades | |
|-------------|--|
| Clave | Descripción |
| 112 028 010 | Proporcionar, mediante oficio, clave de acceso al sistema para la obtención de registro como Agrupación Política. |
| 112 028 011 | Brindar orientación y asesoría a las asociaciones de ciudadanos interesadas en obtener su registro como Agrupación Política. |

- 1.7) Objetivo Específico.- Garantizar certeza, transparencia y completo apego a la legalidad a los Partidos Políticos Nacionales en la verificación de sus padrones de militantes o afiliados.

| Actividades | |
|-------------|-------------|
| Clave | Descripción |

| Actividades | |
|-------------|---|
| Clave | Descripción |
| 112 028 013 | Brindar orientación y asesoría que en materia de verificación de padrón de militantes requieran los Partidos Políticos. |

1.8) Objetivo Específico.- Garantizar el oportuno trámite y otorgamiento de la prerrogativa de los Partidos Políticos Nacionales y funcionarios electorales relativa a las franquicias postales y telegráficas.

| Actividades | |
|-------------|---|
| Clave | Descripción |
| 112 028 014 | Tramitar ante las autoridades competentes las solicitudes de los Partidos Políticos y funcionarios electorales para la obtención de franquicias postales y telegráficas, tanto nuevas como cambios de titulares. |
| 112 028 018 | Realizar las gestiones necesarias ante las autoridades competentes para dar solución a la problemática que se presente en la obtención y ejercicio de las franquicias correspondientes a los partidos y funcionarios electorales. Así como solicitar la información necesaria en caso de omisión, para la acreditación de los responsables autorizados. |
| 112 028 019 | Llevar a cabo, de acuerdo con los organismos competentes, las modificaciones necesarias a los convenios celebrados para el uso de las franquicias postales y telegráficas de los Partidos Políticos Nacionales. |
| 112 028 020 | Elaborar los proyectos de convenios necesarios para hacer efectivas las franquicias postales y telegráficas de los funcionarios electorales. |
| 112 028 022 | Recibir la facturación de Correos de México y Telecomunicaciones de México, por los servicios postales y telegráficos prestados a los Partidos Políticos Nacionales, solicitando a éstos su conformidad con el monto facturado. |
| 112 028 023 | Recibir la conformidad de los Partidos Políticos Nacionales respecto a los importes cobrados por los servicios otorgados por Correos de México y Telecomunicaciones de México, remitiendo a la Dirección Ejecutiva de Administración las facturas y la validación correspondiente para los efectos conducentes. |

1.9) Objetivo Específico.- Garantizar certeza y transparencia en el otorgamiento de las prerrogativas en materia de financiamiento, en sus diversas modalidades, para los Partidos, al tiempo que se proponen y desarrollan mecanismos eficientes para la ministración de los recursos.

| Actividades | |
|-------------|---|
| Clave | Descripción |
| 112 028 025 | Tramitar las ministraciones a los Partidos Políticos del financiamiento público, aplicando en su caso, las reducciones y multas correspondientes. |
| 112 028 026 | Elaborar proyectos de respuesta y brindar asesoría respecto de las solicitudes que en materia de financiamiento requieran los Partidos Políticos. |

1.10) Objetivo Específico.- Ofrecer prontitud y certeza en la atención de las consultas formuladas por las instancias del Instituto, por instituciones públicas, así como aquellas que sean presentadas a través de la Unidad de Enlace en relación con los derechos y obligaciones de los Partidos y las Agrupaciones Políticas Nacionales.

| Actividades | |
|-------------|---|
| Clave | Descripción |
| 112 028 027 | Atender las consultas formuladas por Instituciones públicas, instancias del Instituto así como aquellas que se presentan a través de la Unidad de Enlace en relación a los derechos y obligaciones de los Partidos Políticos y las Agrupaciones Políticas Nacionales. |

1.11)Objetivo Específico.- Brindar certeza, legalidad y objetividad en la atención de las solicitudes planteadas por los Partidos y Agrupaciones Políticas Nacionales en el ejercicio de sus derechos y cumplimiento de sus obligaciones.

| Actividades | |
|-------------|--|
| Clave | Descripción |
| 112 028 028 | Elaborar proyectos de respuesta a las solicitudes planteadas por los Partidos Políticos, y Agrupaciones Políticas, en el ejercicio de sus derechos y cumplimiento de sus obligaciones. |
| 112 028 029 | Solicitar apoyo a instancias del Instituto a efecto de notificar respuestas a solicitudes formuladas por diversos ciudadanos, Partidos y Agrupaciones. |

1.12)Objetivo Específico.- Apoyar al Comité de Radio y Televisión en la inscripción de sus Actas en los libros de registro.

| Actividades | |
|-------------|---|
| Clave | Descripción |
| 112 028 030 | Protocolizar todos aquellos documentos que sean solicitados por el Comité de Radio y Televisión, derivados de sus sesiones. |

III.1.2 Cumplimiento del Calendario Anual de Actividades 2010.

En este subprograma la Dirección Ejecutiva de Prerrogativas y Partidos Políticos, a través de la Dirección de Partidos y Financiamiento, cumplió con las actividades encomendadas para el periodo que se informa. A continuación se presenta el desglose de cada una de ellas.

- 1) 112 028 001.- Durante el trimestre que se reporta, se dio seguimiento al cumplimiento por el Partido del Trabajo de la sentencia de fecha 27 de enero de 2010, dictada por la H. Sala Superior del Tribunal Electoral del Poder Judicial de la Federación en el expediente SUP-JDC-2638/2008 Y SUP-JDC-2639/2008 ACUMULADOS, en la cual le ordenó al Instituto Político celebrar un Congreso Nacional para modificar sus Estatutos.

En ese tenor, con fecha 29 de septiembre del actual, se inició el análisis de la documentación relativa a la celebración del Congreso Extraordinario celebrado por el Partido del Trabajo, así como de las modificaciones a los Estatutos, en acatamiento a lo

ordenado en la sentencia dictada en el expediente SUP-JDC-2638/2008 Y SUP-JDC-2639/2008 ACUMULADOS.

Esta Dirección se encuentra analizando las modificaciones a los documentos básicos presentadas por la Agrupación Política Nacional denominada Diversa Agrupación Política Feminista.

- 2) 112 028 002.- Cabe señalar que ningún Partido Político durante el tercer trimestre presentó modificación a sus Estatutos, por lo que no se presentó impugnación respecto a modificaciones.
- 3) 112 028 003.- Durante este trimestre los Partidos Políticos no presentaron Reglamentos para su registro.
- 4) 112 028 005.- Se inscribieron los siguientes 103 cambios en la integración de los órganos directivos de Partidos Políticos y Agrupaciones Políticas Nacionales:
 - Consejeros Nacionales del Partido Acción Nacional;
 - Presidente de la Junta Ejecutiva Estatal de Nueva Alianza en Baja California Sur;
 - Renuncia del anterior Presidente de la Junta Ejecutiva Estatal de Nueva Alianza en Baja California Sur;
 - Presidente y Secretario General del Comité Directivo Estatal del Partido Revolucionario Institucional en San Luis Potosí;
 - Coordinador Nacional de Convergencia de Trabajadores y Productores;
 - Titular del Movimiento de Trabajadores y Productores de Convergencia;
 - Comité Directivo Estatal, Consejo Estatal, Comisión de Garantías y Disciplina y Comisión de Elecciones de Convergencia en San Luis Potosí;
 - Expulsión de dos integrantes de la Comisión Coordinadora Nacional de Partido del Trabajo;
 - Comité Ejecutivo Estatal del Partido de la Revolución Democrática en Baja California;
 - 81 cambios en la integración de los Comités Directivos y Consejos Estatales del Partido Acción Nacional en las 32 entidades;
 - Secretario General e integrantes de la Comisión de Defensa de Derechos de los Afiliados de Nueva Alianza en Baja California Sur;
 - Presidente del Comité Ejecutivo Nacional de Organización México Nuevo;
 - Nota marginal de la desaparición de los Comités Directivos Estatales en: Chiapas, Chihuahua, Coahuila, Distrito Federal, Durango, Guanajuato, Guerrero y Jalisco de Organización México Nuevo;

- Nota marginal de la desaparición de los Comités Directivos Estatales en: Morelos, Nuevo León y Sonora de Organización México Nuevo;
 - Vicepresidente del Comité Ejecutivo Nacional de Organización México Nuevo;
 - Comités Ejecutivos Estatales en Michoacán y Nayarit de Agrupación Política Campesina;
 - Comité Ejecutivo Estatal en Hidalgo de Agrupación Política Campesina;
 - Comité Ejecutivo Estatal en Tabasco de Agrupación Política Campesina;
 - Comité Ejecutivo Estatal en Chiapas de Agrupación Política Campesina;
 - Comité Ejecutivo Estatal en Guanajuato de Agrupación Política Campesina;
 - Comité Ejecutivo Estatal en Querétaro de Agrupación Política Campesina;
 - Comité Ejecutivo Nacional y Comisión Nacional de Garantías y Vigilancia de Agrupación Política Campesina; y
 - Presidentes de los Comités Directivos Estatales en: Baja California, Baja California Sur, Colima, Distrito Federal, Durango, México, Oaxaca, Querétaro, Sinaloa, Sonora, Tamaulipas y Veracruz de Instituto Ciudadano de Estudios Políticos, A.C.
- 5) 112 028 006.- Se elaboraron 103 apéndices que contienen las razones de inscripción de los cambios de los órganos directivos de Partidos Políticos y Agrupaciones Políticas Nacionales.
- 6) 112 028 007.- No se recibieron acreditaciones de representantes de los Partidos Políticos ante el Consejo General.
- 7) 112 028 008.- Se registraron notas marginales sobre la pérdida de registro de las siguientes 9 Agrupaciones Políticas Nacionales en los libros correspondientes:
- Organización Nacional Antirreeleccionista;
 - Movimiento por la Democracia y el Rescate de México “Eduardo Alonso Escárcega”;
 - Grupo Genoma Mexicano;
 - Movimiento Social para el Nuevo Milenio;
 - Por un México Unido, Democrático y Justo;
 - Parnaso Nacional;
 - Renovación;
 - Transformación Nacional; y
 - Participando para el Bienestar.

Asimismo, se realizó el cierre de los respectivos libros de registro de órganos directivos.

- 8) 112 028 010.- Se elaboraron 9 oficios relativos a la entrega del disco compacto que contiene el Sistema de Registro de Afiliados a Agrupaciones Políticas, así como la guía de uso correspondiente y se integraron los expedientes respectivos.
- 9) 112 028 011.- En 8 ocasiones se brindó orientación y asesoría a asociaciones y ciudadanos que pretenden solicitar su registro como Agrupación Política Nacional en el año 2011, las cuales se atendieron de forma personal.
- 10) 112 028 013.- En virtud de que no han sido aprobados los Lineamientos para la verificación del padrón de afiliados de los Partidos Políticos, no han sido solicitadas asesorías en la materia.
- 11) 112 028 014.- Se recibieron y registraron 37 solicitudes de franquicia postal para representantes de Partidos Políticos.

Se recibieron y registraron 78 franquicias postales, de las cuales, 36 son para representantes de Partidos Políticos y 42 para funcionarios de este Instituto.

Se recibió 1 solicitud de franquicia telegráfica para representantes de Partidos Políticos.

Se recibieron y registraron 12 franquicias telegráficas, de las cuales, 2 son para representantes de Partidos Políticos y 10 para funcionarios de este Instituto.

- 12) 112 028 018.- Vía telefónica, se solicitó de manera económica a la Representación del Partido del Trabajo ante el Consejo General de este Instituto, remitir la acreditación telegráfica a efecto de tramitar la sustitución de titular solicitada por el partido en cita, misma que en su oportunidad se tramitó ante el organismo competente.

Se remitió oficio dirigido al Director General del Servicio Postal Mexicano, solicitando la intervención de ese Organismo, a efecto de autorizar el depósito de correspondencia a los funcionarios de Órganos Desconcentrados de este Instituto, para notificar a los ciudadanos con inscripción en el Registro Federal de Electores con "credenciales 03", con la finalidad de invitarlos a realizar la actualización de su credencial para votar con fotografía, utilizando la franquicia postal.

Se remitió oficio dirigido al nuevo Director Ejecutivo de Administración de este Instituto, solicitándole la tarjeta de acreditación de franquicia telegráfica del titular anterior, para realizar el trámite sustitución ante Telecomunicaciones de México.

- 13) 112 028 019.- Se celebró reunión entre funcionarios de esta Dirección Ejecutiva de Prerrogativas y Partidos Políticos y del Servicio Postal Mexicano, con el propósito de

analizar el proyecto de convenio modificatorio propuesto por este Instituto. Como resultado de las reuniones sostenidas, se acordó realizar cambios al proyecto atendiendo a las propuestas emitidas por funcionarios de ambas Instituciones.

Derivado de lo anterior, se elaboró un nuevo proyecto de Convenio Modificatorio, mismo que se remitió a la Dirección Jurídica de este Instituto para su análisis y opinión. Se recibió oficio signado por la Directora Jurídica de este Instituto, mediante el cual se remiten las observaciones del área a su cargo, en relación con el proyecto de Convenio, observaciones que fueron plasmadas en el proyecto de referencia.

El 22 de septiembre de 2010, tuvo lugar una reunión entre funcionarios del Partido de la Revolución Democrática, del Servicio Postal Mexicano, y del Instituto Federal Electoral, a fin de comentar diversas inquietudes de los representantes del partido y analizar propuestas relativas a las condiciones de servicio que se consideran para su integración en el Proyecto de Convenio Modificatorio para el uso de franquicias postales.

Por instrucciones del Presidente de la Comisión de Prerrogativas y Partidos Políticos, se solicitó a los Partidos Políticos la revisión, y en su caso observaciones al Proyecto de “Convenio Modificatorio al Convenio de Colaboración y Apoyo para el Uso de Franquicias Postales”. Al respecto se recibieron observaciones solo de los Partidos de la Revolución Democrática y Verde Ecologista de México, mismas que en su caso, fueron plasmadas en el proyecto.

- 14) 112 028 020.- Se elaboraron y entregaron para su publicación en intranet, el “Manual para la obtención y uso de Franquicias Postales de Funcionarios Electorales”, “Manual para la obtención y uso de Franquicias Telegráficas de Funcionarios Electorales” y “Manual para la obtención y uso de Franquicias Telegráficas de Representantes de Partidos Políticos Nacionales”.
- 15) 112 028 022.- Se recibió factura expedida por Telecomunicaciones de México por concepto de servicios prestados al Partido del Trabajo durante el segundo trimestre de 2010, por la cantidad de \$1,776.54.

Se remitió oficio dirigido al Representante Propietario del Partido del Trabajo ante el Consejo General del Instituto Federal Electoral, solicitando la conformidad con el importe cobrado por Telecomunicaciones de México en relación con los servicios prestados por concepto de franquicia telegráfica.

Se recibió oficio de Correos de México mediante el cual se remite la facturación por concepto de servicios de envío de correspondencia de los Partidos Políticos

Nacionales, al amparo de la franquicia postal durante el segundo trimestre de 2010, por un importe total de \$2,300,773.99.

Se remitieron oficios a los Partidos Políticos Nacionales a efecto de solicitar su conformidad con los montos facturados por el Organismo postal.

De otro lado, y a efecto de que los Partidos Políticos cuenten con información respecto al monto actual que les corresponde por financiamiento de franquicias postales y telegráficas, se les comunicó por oficio el importe erogado durante el primer y segundo trimestre, así como el monto remanente.

- 16) 112 028 023.- Una vez transcurrido el término para que los Partidos Políticos manifestaran su conformidad con los importes facturados por Sepomex, esta Dirección Ejecutiva, en cumplimiento de la normatividad aplicable, dio por aceptados los importes cobrados, y remitió oficio a la Dirección Ejecutiva de Administración del Instituto Federal Electoral, solicitando el pago de los montos erogados por concepto de franquicia postal y telegráfica.
- 17) 112 028 025.- A efecto de llevar a cabo esta actividad, se realizaron las siguientes acciones:
 - Se revisaron y archivaron las resoluciones de las sesiones públicas del Consejo General correspondientes a las sanciones impuestas a los Partidos y Agrupaciones Políticas Nacionales durante el año 2010 y los meses de julio, agosto y septiembre de 2010, actualizando los cuadros correspondientes para tramitar ministraciones.
 - Se revisaron y archivaron durante los meses de julio, agosto y septiembre de 2010 las resoluciones de las sesiones del Consejo General del Instituto Federal Electoral y los respectivos expedientes de la Dirección Jurídica del mismo Instituto relativas a los medios de impugnación interpuestos por los Partidos y Agrupaciones Políticas Nacionales en contra de sanciones impuestas por irregularidades administrativas, actualizando los cuadros correspondientes para tramitar ministraciones.
 - Se revisaron y archivaron los respectivos expedientes de las sesiones públicas del Tribunal Electoral del Poder Judicial de la Federación, durante los meses de julio, agosto y septiembre de 2010, relativas a las Resoluciones correspondientes a medios de impugnación interpuestos por los Partidos y Agrupaciones Políticas Nacionales en contra de sanciones impuestas por irregularidades administrativas, actualizando los cuadros correspondientes para tramitar ministraciones.

- Se elaboraron tres oficios dirigidos a la Dirección Ejecutiva de Administración para la solicitud de ministraciones del financiamiento público para el sostenimiento de actividades ordinarias permanentes de los Partidos Políticos Nacionales, correspondientes a los meses de agosto, septiembre y octubre de 2010, aplicando las sanciones respectivas, efectuándose el seguimiento de la entrega de dichas ministraciones y recabando los recibos correspondientes expedidos por los Partidos Políticos Nacionales. Adicionalmente se elaboraron informes que solicitaron las autoridades superiores.
- Se elaboraron tres oficios dirigidos a la Dirección Ejecutiva de Administración para la solicitud de ministraciones del financiamiento público de actividades específicas para los Partidos Políticos Nacionales como entidades de interés público, correspondientes a los meses de agosto, septiembre y octubre de 2010. Igualmente, se efectuó el seguimiento de la entrega de dichas ministraciones y se recabaron los recibos correspondientes expedidos por los Partidos Políticos Nacionales. Adicionalmente se elaboraron informes que solicitaron las autoridades superiores.
- Se elaboró un Informe respecto a la situación que guardan las multas y sanciones aplicadas y por aplicar a los Partidos Políticos Nacionales, dicho informe se presentó en cumplimiento a las metas del Servicio Profesional Electoral.

18) 112 028 026.- Para esta actividad se realizó lo siguiente:

- Se atendieron 34 consultas formuladas por los Partidos Políticos y Agrupaciones Políticas Nacionales en materia de financiamiento público, de las cuales 15 se brindaron de manera personal y 19 vía telefónica.

19) 112 028 0027.- Se atendieron por escrito 2 consultas realizadas por Instituciones Públicas, en relación con los derechos y obligaciones de los Partidos Políticos y Agrupaciones Políticas Nacionales:

- Instituto Electoral del Distrito Federal (1 consulta); y
- Junta General Ejecutiva del Instituto Estatal Electoral de Oaxaca (1 consulta).

Además se atendieron 32 consultas de las diversas instancias del Instituto, en relación con los derechos y obligaciones de los Partidos y Agrupaciones Políticas Nacionales, de las cuales, 5 fueron vía telefónica y 27 por escrito:

- Secretario del Consejo General (2 consultas);
- Dirección Ejecutiva de Capacitación Electoral y Educación Cívica (1 consulta);
- Dirección Ejecutiva de Administración (1 consulta);
- Dirección Jurídica (14 consultas);
- Unidad de Fiscalización de los Recursos de los Partidos Políticos (3 consultas);
- Consejero Electoral (1 consulta);
- Vocal Chihuahua (1 consulta);
- Vocal Morelos (2 consultas); y
- Vocal Tabasco (2 consultas).

Se atendieron 56 consultas a través de la Unidad de Enlace y 8 consultas de ciudadanos, que por la naturaleza de las mismas, no fueron atendidas a través de la Unidad de Enlace sino con fundamento en el artículo 8° constitucional.

Se atendieron 142 llamadas telefónicas relacionadas con la tramitación y el uso de las franquicias postales y telegráficas de Funcionarios del Instituto.

20) 112 028 0028.- Se elaboraron 69 proyectos de respuesta a las solicitudes planteadas por los Partidos Políticos y las Agrupaciones Políticas Nacionales en el ejercicio de sus derechos y cumplimiento de sus obligaciones:

- Partido Acción Nacional (5 proyectos);
- Partido Revolucionario Institucional (11 proyectos);
- Partido de la Revolución Democrática (4 proyectos);
- Partido del Trabajo (4 proyectos);
- Partido Verde Ecologista de México (9 proyectos);
- Convergencia (15 proyectos);
- Nueva Alianza (4 proyectos);
- Cambio Democrático Nacional (CADENA) (3 proyectos);
- Agrupación Política Campesina (2 proyectos);
- Organización México Nuevo (5 proyectos);
- Justicia y Paz para México (1 proyecto);
- México Líder Nacional (1 proyecto);
- Humanista Demócrata José María Luis Mora (1 proyecto);
- Instituto Ciudadano de Estudios Políticos, A.C. (3 proyectos); y
- Asociación de Profesionales por la Democracia y el Desarrollo (1 proyecto).

Adicionalmente se atendieron 31 consultas formuladas por Partidos y Agrupaciones Políticas Nacionales en el ejercicio de sus derechos y cumplimiento de sus obligaciones, de las cuales 16 se brindaron personalmente y 15 vía telefónica.

Se atendieron 161 llamadas telefónicas relacionadas con la tramitación y el uso de las franquicias postales y telegráficas de Partidos Políticos.

Se elaboraron 477 certificaciones de acreditaciones de representantes o dirigentes, constancias de registro y documentación diversa, solicitados por Partidos Políticos, Agrupaciones, instancias del Instituto y otros, a saber:

| Solicitante | Cantidad | Documento |
|--------------|---|--|
| PAN (41) | 11 | Registro; |
| | 10 | Presidente del Comité Ejecutivo Nacional; |
| | 10 | Secretario General del Comité Ejecutivo Nacional; y |
| | 10 | Representante Propietario ante Consejo General. |
| PRI (10) | 5 | Registro; y |
| | 5 | Documentos Básicos. |
| PRD (101) | 1 | Registro; |
| | 20 | Presidente Nacional; |
| | 5 | Reglamento General de Elecciones y Consultas; |
| | 5 | Reglamento de Órganos de Dirección; |
| | 5 | Reglamento del Servicio Profesional; |
| | 5 | Reglamento de Transparencia; |
| | 5 | Reglamento de Afiliación; |
| | 5 | Reglamento de Auditoría y Fiscalización; |
| | 5 | Reglamento de los Congresos; |
| | 5 | Reglamento de las Coordinadoras de Autoridades Locales; |
| | 5 | Reglamento del Departamento de Relaciones Internacionales; |
| | 5 | Reglamento de Ética y de la Comisión de Vigilancia y Ética; |
| | 5 | Reglamento de la Comisión Nacional de Garantías; |
| | 5 | Reglamento de Comités Ejecutivos; |
| | 5 | Reglamento de los Consejos y de la Comisión Consultiva Nacional; |
| 5 | Reglamento de Disciplina Interna; | |
| 5 | Reglamento de la Comisión Nacional Electoral; y | |
| 5 | Reglamento del Instituto Nacional de Investigación, Formación Política y Capacitación en Políticas Públicas y Gobierno y de la Comisión Nacional de Formación Política. | |
| PT (21) | 1 | Registro; y |
| | 20 | Comisión Ejecutiva Nacional. |
| PVEM (98) | 14 | Registro; |
| | 8 | Presidentes de Comités Ejecutivos Estatales; |
| | 33 | Comités Ejecutivos Estatales; |
| | 3 | Comité Ejecutivo Nacional; |
| | 3 | Representante ante Consejo General; |
| | 6 | Consejo Político Nacional; |
| 1 | Consejo Político Estatal en Guerrero; | |

| | | |
|----------------------------------|--|---|
| | 1 1 1 1 13 13 | Presidente del Comité Ejecutivo Nacional; Consejo Político Estatal en Baja California Sur; Comisión de Honor y Justicia en B. C. Sur; Comisión Nacional de Honor y Justicia; Declaración de Principios y Programa de Acción; y Estatutos. |
| Convergencia (109) | 9 5 5 5 6 6 8 2 2 2 2 2 2 2 2 2 2 2 2 10 10 12 2 11 | Registro; Comité Directivo Estatal en Guerrero; Comisión Ejecutiva Estatal en Baja California; Tesorero; Presidente del Comité Ejecutivo Nacional; Secretario General del Comité Ejecutivo Nacional; Emblema; Registro del Partido Acción Nacional; Registro del Partido de la Revolución Democrática; Registro del Partido del Trabajo; Emblema del Partido Acción Nacional; Emblema del Partido de la Revolución Democrática; Emblema del Partido del Trabajo; Comité Ejecutivo Nacional; Comité Ejecutivo Nacional del Partido Acción Nacional; Secretariado Nacional del Partido de la Revolución Democrática; Comisión Coordinadora Nacional del Partido del Trabajo; Representante Propietario ante el C.G.; Representante Suplente ante el C.G.; Constancias de asignación de diputados; Comité Directivo Estatal en Michoacán; y Documentos Básicos. |
| Nueva Alianza (60) | 15 30 15 | Consejo Estatal en Guerrero; Junta Ejecutiva Estatal en Baja California Sur; y Consejo Estatal en Baja California Sur. |
| Dirección Jurídica (10) | 1 1 1 1 1 1 1 1 1 1 1 | Representante Legal Org. México Nuevo; Presidente Mov. Soc. para el Nuevo Milenio; Presidente Parnaso Nacional; Presidente como Representante Legal de la Agrupación Política Nacional Avanzada Liberal Democrática; Vicepresidente como Representante Legal de la Agrupación Política Nacional Organización México Nuevo; Presidente como Representante Legal de la Agrupación Política Nacional Movimiento Social para el Nuevo Milenio; Presidente como Representante Legal de la Agrupación Política Nacional Parnaso Nacional; Estatutos de Organización México Nuevo; Estatutos de Movimiento Social para el Nuevo Milenio; y Estatutos de Parnaso Nacional. |
| Antonino Cayetano Díaz (2) | 2 | Constancia de asignación como Diputado. |
| Organización México Nuevo (2) | 1 1 | Presidente como Representante Legal; y Acta de la XIII Asamblea General Extraordinaria para elegir al Presidente del Comité Ejecutivo |

| | | |
|--|------------------|---|
| | | Nacional. |
| México Líder Nacional, A.C. (2) | 2 | Registro, Presidente como Representante Legal y domicilio social. |
| Cambio Democrático Nacional (CADENA) (2) | 1 1 | Documentos presentados mediante escritos recibidos con fechas 16 de junio, cuatro y veintiséis de agosto de dos mil diez; y Escrito de fecha 12 de julio de dos mil diez, mediante el cual se informa de la reincorporación del Secretario Técnico. |
| Fuerza Nacional Ciudadana en Movimiento (8) | 2 4 2 | Acta de la Asamblea Constitutiva del Comité Ejecutivo Nacional; Presidente como Representante Legal; y Registro. |
| Praxis Democrática (6) | 2 2 2 | Registro; Presidente como Representante Legal; y Facultades del Presidente. |
| Vocal Secretario Campeche (1) | 1 | Estatuto del PRD. |
| Suprema Corte de Justicia de la Nación (5) | 1 2 1 1 | Estatutos Generales del PAN; Estatuto del PRD; Estatutos del PT; y Estatutos de Convergencia. |
| | 478 | |

En el directorio correspondiente se actualizaron los datos de Organización México Nuevo, Agrupación Política Campesina y se incluyeron nuevamente los datos de las Agrupaciones Políticas Nacionales: Organización México Nuevo y Avanzada Liberal Democrática; en virtud de las sentencias emitidas por la H. Sala Superior del Tribunal Electoral del Poder Judicial de la Federación, mediante las cuales se revocó la resolución por la que se determinó su pérdida de registro.

- 21) 112 028 0029.- En 8 ocasiones se solicitó apoyo a instancias del Instituto a efecto de notificar respuestas a solicitudes formuladas por agrupaciones políticas:
- Vocal Jalisco 10 (1 ocasión);
 - Vocal Jalisco 13 (1 ocasión);
 - Vocal Guerrero (1 ocasión);
 - Vocal Baja California Sur (1 ocasión);
 - Vocal Sinaloa 05 (3 ocasiones); y
 - Dirección Jurídica (1 ocasión).
- 22) 112 028 030.- Durante este trimestre no se presentaron actas del Comité de Radio y Televisión para su protocolización.

III.1.3 Atención de Actividades No Calendarizadas.

Respecto de este rubro se llevaron a cabo las siguientes actividades:

- Respecto al Proyecto de Acuerdo del Consejo General por el que se determina el Reglamento que deberán observar los Partidos Políticos y las Agrupaciones Políticas Nacionales para la notificación de modificaciones a documentos básicos; el registro de los integrantes de sus órganos directivos a nivel nacional y estatal; la notificación de cambio de domicilio; el registro de Reglamentos internos de los Partidos Políticos y la acreditación de los representantes de éstos ante los Consejos del Instituto Federal Electoral, se recibieron las observaciones del Partido de la Revolución Democrática y se elaboró una nota técnica para determinar cuáles podrían ser incluidas en el proyecto. En el Proyecto se agregaron comentarios sobre las observaciones vertidas al mismo y una breve explicación sobre su inclusión o no.
- Se incorporaron en la página de internet del Instituto, los archivos correspondientes a la integración actual de los órganos directivos nacionales y estatales, así como el histórico de pérdida de registro, relativos a los Partidos y Agrupaciones Políticas Nacionales.
- Se llevó a cabo la actualización de los archivos relativos a la integración de los órganos directivos nacionales y estatales de las siguientes Agrupaciones Políticas Nacionales: Organización México Nuevo, Agrupación Política Campesina e Instituto Ciudadano de Estudios Políticos, A.C.
- En 2 ocasiones se brindó orientación y asesoría personal a ciudadanos que pretenden solicitar su registro como Partido Político Nacional.
- Se concluyó la elaboración de un ensayo y presentación sobre los Partidos Políticos, a efecto de que el Lic. Antonio Horacio Gamboa Chabbán participe como expositor en el Diplomado en Derecho Electoral, organizado por la Universidad Veracruzana.
- Se solicitó a la UNICOM la actualización de la información relativa a Agrupaciones Políticas Nacionales en la página web del Instituto (2).
 - Organización México nuevo
 - Avanzada Liberal Democrática

- Se solicitó la eliminación de la información relativa a Agrupaciones Políticas Nacionales en la página web del Instituto por pérdida de registro (1).
 - Movimiento por la Democracia y el Rescate de México “Eduardo Escárcega”
- Se verificó que los documentos básicos de las Agrupaciones Políticas Nacionales publicados en la página web del Instituto correspondieran a las Agrupaciones Políticas con registro (89).
- Se actualizó la base de datos de las modificaciones aprobadas a los documentos básicos de las Agrupaciones Políticas Nacionales, de 1991 a la fecha.
- Se realizó una base de datos que contenga el listado de actas de asamblea de las Agrupaciones Políticas, con registro, en las que realizaron modificaciones a sus documentos básicos, para su mejor manejo y control.
- Se actualizó la base de datos que contiene los datos de los medios de impugnación interpuestos por las Agrupaciones Políticas Nacionales ante el Tribunal Federal Electoral desde el año 1997.
- Se atendió al personal de la Unidad de Enlace en la visita *in situ* llevada a cabo el 25 de agosto del presente año, en la cual se revisó la documentación relativa a modificaciones de documentos básicos de Agrupaciones Políticas Nacionales, enviándoseles un informe vía correo electrónico de los expedientes reservados.
- Se elaboró el proyecto de oficio para solicitar a la Dirección Ejecutiva del Registro Federal de Electores el número total de ciudadanos inscritos en el padrón electoral al 31 de julio del año 2010, a efecto de preparar escenarios para la proyección del financiamiento público de los Partidos Políticos para el ejercicio 2011.
- Se elaboraron diversos escenarios para el proyecto de Presupuesto 2011, respecto al financiamiento público de los Partidos Políticos Nacionales.
- Se actualizó la página Web del Instituto Federal Electoral en lo relativo a las cifras y Acuerdos del Consejo General del mismo Instituto respecto del financiamiento público aprobado para los Partidos Políticos Nacionales.

- Se remitió oficio dirigido al Director General del Servicio Postal Mexicano, comunicando a ese Organismo, la distribución del presupuesto por concepto de franquicias postales de Nueva Alianza.

Ver Anexo 2.

III.1.4 Coordinación de Actividades con otra Dirección Ejecutiva y/o Unidad Técnica.

- En apoyo a Presidencia del Consejo General se elaboró nota ejecutiva acerca de la problemática que en su momento, con la legislación vigente, se podría presentar en el próximo Proceso Electoral Federal.
- Se elaboró, en apoyo a la Presidencia de la Comisión de Prerrogativas y Partidos Políticos, Informe de Actividades.
- Se brindó apoyo a la Dirección del Secretariado para: Actualizar el seguimiento de Acuerdos aprobados por el Consejo General.
- En apoyo a la Dirección de Secretariado se elaboró el Segundo Informe Trimestral del ejercicio 2010, así como el Avance Físico.
- En apoyo a la Dirección Ejecutiva del Servicio Profesional Electoral, se elaboraron los Acuerdos de Desempeño de los miembros del Servicio Profesional y se colocaron en la página del Instituto.
- En apoyo a la Dirección Ejecutiva del Servicio Profesional Electoral, se asistió a la validación de reactivos para el examen de Incorporación.
- En apoyo a la Dirección Ejecutiva de Capacitación Electoral y Educación Cívica, todo el personal asistió al Curso en materia de Derechos Humanos.
- En apoyo a la Dirección Ejecutiva de Administración se elaboró, a efecto de integrar el anteproyecto de presupuesto 2011, el desglose de servicios de contratación y/o descripción de bienes, para presupuesto base de operación y personal de honorarios. (cédula de proyecto)
- Se elaboró relación de personal para asistir a los cursos del “Programa Integral de Capacitación y Desarrollo para la Rama Administrativa, en apoyo a la Dirección Ejecutiva de Administración.

- En apoyo a la Unidad de Planeación, y en relación con el acta constitutiva del Proyecto relativo al Sistema de Candidatos que operará durante el Proceso Electoral 2011-2012, se diseñó presentación en PowerPoint para su exposición al Consejero Presidente y Secretario Ejecutivo del Instituto.
- En apoyo al Comité Técnico para la Administración de Documentos, se elaboró la guía simple del archivo de trámite del área de Partidos Políticos y Financiamiento.

Ver Anexo 3.

III. Dirección Ejecutiva de Prerrogativas y Partidos Políticos.

III.3. Pautado, Producción y Distribución de Materiales.

III.3.1. Cumplimiento de Políticas y Programas Generales del Instituto para el año 2010 y del Calendario Anual de Actividades 2010.

1.1) Objetivo Específico.- Garantizar el ejercicio de las prerrogativas de acceso a la radio y la televisión que la Constitución Política de los Estados Unidos Mexicanos y el COFIPE otorgan a los partidos políticos, autoridades electorales y al propio Instituto, con base en los acuerdos establecidos por el Comité de Radio y Televisión.

| Actividades | |
|-------------|---|
| Clave | Descripción |
| 112 030 004 | Coadyuvar en la asignación del tiempo en radio y televisión que corresponderá a las autoridades federales y locales en la materia durante los periodos no electorales. |
| 112 030 007 | Coadyuvar en la asignación del tiempo en radio y televisión de las autoridades electorales federales o locales, durante los periodos de precampañas, intercampañas y campañas. |
| 112 030 008 | Actualizar en la página de Internet del IFE la información pública que se genere en el área respecto de la administración de los tiempos del Estado. |
| 112 030 009 | Atender las solicitudes que en materia de acceso a radio y televisión requieran los partidos políticos, las autoridades electorales, concesionarios y permisionarios, así como diversas áreas del Instituto. |
| 112 030 010 | Notificar las pautas de transmisión ordenadas por el IFE a los concesionarios y permisionarios del país conforme a lo establecido en el Reglamento de Acceso a la Radio y la Televisión en Materia Electoral. |

1.2) Objetivo Específico.- Disponer de la infraestructura tecnológica e informática necesaria para asegurar el cumplimiento del Instituto Federal Electoral en materia de Radio y Televisión a través de las labores de ingesta, catalogación y seguimiento de los materiales de transmisión.

| Actividades | |
|-------------|--|
| Clave | Descripción |
| 112 030 011 | Dictaminar técnicamente los programas de 5 minutos entregados por los partidos políticos, así como los promocionales entregados por las autoridades electorales locales y federales y, en su caso, solicitarles el reemplazo del mismo, para que se ajusten a los parámetros establecidos. |
| 112 030 012 | Brindar asesoría y apoyo técnico a los partidos políticos y autoridades electorales locales y federales para que los materiales de radio y televisión cumplan con las especificaciones técnicas requeridas para su transmisión. |
| 112 030 013 | Garantizar la entrega oportuna de los materiales de audio de los programas y promocionales de los partidos políticos a los concesionarios y permisionarios de las estaciones de radio. |
| 112 030 014 | Garantizar la entrega oportuna de los materiales de video con los promocionales y programas de los partidos políticos a los concesionarios y permisionarios de los canales de televisión. |
| 112 030 015 | Garantizar la entrega oportuna de los materiales de audio con los mensajes de las autoridades electorales federales y locales a los concesionarios y permisionarios de radio. |
| 112 030 016 | Garantizar la entrega oportuna de los materiales de video con los mensajes de las autoridades electorales federales y locales a los concesionarios y permisionarios de los canales de televisión. |
| 112 030 017 | Recepción, registro y atención de las solicitudes de transmisión de los programas y promocionales que remiten los partidos políticos y las autoridades electorales federales y locales. |
| 112 030 018 | Elaborar a través del sistema de pautas los órdenes de transmisión de los promocionales de los partidos políticos y remitirlas a los Vocales Ejecutivos de la Juntas Locales Ejecutivas para su notificación durante los periodos de precampañas, intercampañas y campañas locales. |
| 112 030 019 | Elaborar a través del sistema de pautas los órdenes de transmisión de los promocionales de las |

| Actividades | |
|--------------------|--|
| Clave | Descripción |
| | autoridades electorales federales y locales y remitirlas a los Vocales Ejecutivos de las Juntas Locales para su notificación, durante los periodos de precampañas, intercampañas y campañas locales. |
| 112 030 020 | Realizar la preproducción, grabación y/o postproducción, de la realización de los programas y promocionales de radio y televisión de las diversas áreas del IFE. |
| 112 030 021 | Atender las solicitudes de grabaciones locales o foráneas de los partidos políticos para la cobertura de sus eventos y de las diferentes áreas del IFE. |
| 112 030 022 | Llevar a cabo las actividades para la transmisión de mensajes y/o programas internos de las diferentes áreas del IFE a través del sistema REDIFE-EDUSAT y/o la intranet del Instituto. |
| 112 030 023 | Llevar a cabo los mantenimientos preventivo y correctivo de los equipos e instalaciones del Centro de Producción y del Sistema de envío-recepción satelital. |
| 112 030 024 | Elaborar a través del sistema de pautas las órdenes de transmisión de los promocionales de los partidos políticos y de las autoridades electorales y remitirlas a los Vocales Ejecutivos de las Juntas Locales para su notificación a los concesionarios y permisionarios durante el periodo no electoral. |
| 112 030 025 | Registrar, clasificar, digitalizar y generar la huella acústica a los materiales de audio y video que ingresen a la audiovideoteca del Instituto. |
| 112 030 026 | Enviar los materiales de los programas y promocionales de los partidos políticos y de las autoridades electorales a las estaciones de radio de todo el país. |
| 112 030 027 | Enviar vía satélite los programas y promocionales de los partidos políticos y de las autoridades electorales a los canales de televisión de todo el país. |
| 112 030 028 | Masterizar los programas y promocionales de los partidos políticos y de las autoridades electorales enviados por el IFE a los concesionarios y permisionarios de radio y televisión. |

1.3) **Objetivo Específico.-** Coordinar con las áreas del Instituto, centrales y desconcentradas, las actividades derivadas de la administración de los tiempos del Estado en radio y televisión.

| Actividades | |
|--------------------|--|
| Clave | Descripción |
| 112 030 029 | Apoyar al Director Ejecutivo en la realización de reuniones informativas con los Vocales Ejecutivos de las Juntas Locales Ejecutivas para establecer mecanismos de coordinación y actualización sobre la implementación de la prerrogativa de acceso a la radio y la televisión. |

1.4) **Coordinar la implementación normativa de los procedimientos relativos al uso del tiempo del Estado en radio y televisión administrado por el Instituto, tanto a nivel federal como en las entidades federativas con procesos electorales locales.**

| Actividades | |
|--------------------|--|
| Clave | Descripción |
| 112 030 030 | Atender las consultas formuladas por las autoridades electorales locales en relación con la prerrogativa de acceso a radio y televisión. |
| 112 030 031 | Asesorar a las autoridades electorales locales en la elaboración de de la propuesta de pautas de los promocionales de los partidos políticos durante las precampañas y campañas electorales. |
| 112 030 032 | Recibir, revisar y analizar las solicitudes y propuestas de pautas remitidas por las autoridades electorales locales para su aprobación por parte del Comité de Radio y Televisión. |

III.3.2 Cumplimiento del Calendario Anual de Actividades 2010.

El Calendario Anual de Actividades 2010 contempla un total de 32 actividades asignadas a la Dirección de Pautado, Producción y Distribución de Materiales, de las cuales 27 fueron programadas y realizadas en este tercer trimestre.

- 1) 112 030 004.- Mediante el Acuerdo del Consejo General CG309/2010, del 14 de septiembre del año en curso, se asignaron tiempos a las autoridades electorales federales y locales para el periodo de octubre a diciembre para los estados de Aguascalientes, Baja California, Campeche, Chiapas, Chihuahua, Coahuila, Colima, Distrito Federal, Durango, Guanajuato, Hidalgo, Jalisco, México, Michoacán, Morelos, Nayarit, Nuevo León, Oaxaca, Puebla, Querétaro, Quintana Roo, San Luis Potosí, Sinaloa, Sonora, Tabasco, Tamaulipas, Tlaxcala, Veracruz, Yucatán, Zacatecas
- 2) 112 030 007.- El 21 de julio de 2010, mediante el Acuerdo CG266/2010, el Consejo General asignó tiempos a las autoridades electorales federales y locales para los procesos electorales locales en los estados de Baja California Sur y Guerrero.

El 27 de agosto del año en curso, mediante el Acuerdo CG302/2010, el Consejo General asignó tiempos a las autoridades electorales federales y locales para el proceso electoral local extraordinario en el municipio de Muxupip, Yucatán.

El 27 de agosto del año en curso, mediante el Acuerdo CG303/2010, el Consejo General asignó tiempos a las autoridades electorales federales y locales para el proceso electoral local extraordinario en el municipio de San José Estancia Grande, Oaxaca.

El 14 de septiembre del año en curso, mediante el Acuerdo CG307/2010, el Consejo General asignó tiempos a las autoridades electorales federales y locales para el proceso electoral local extraordinario en las comunidades de Olectla de Juárez en el municipio de Acuamanala de Miguel Hidalgo y San Lorenzo Tlacualoyan en el municipio de Yauquemehcan del estado de Tlaxcala.

- 3) 112 030 008.- En el tercer trimestre de 2010 que se informa, se actualizó en la página de Internet del Instituto, en Intranet y en el Sitio de Colaboración Documental del Comité de Radio y Televisión la siguiente información:

| SITIO | DOCUMENTACIÓN GESTIONADA |
|---------------------|--|
| Internet | Actualización de las Actas del Comité de Radio y Televisión |
| Internet | Actualización de la Información de Partidos Políticos Nacionales y Agrupaciones Políticas Nacionales (Estatutos, Documentos Básicos, Candidatos, Directorio) |
| Internet e Intranet | Actualización del Directorio del Comité de Radio y Televisión. |

| SITIO | DOCUMENTACIÓN GESTIONADA |
|--|--|
| Internet | Actualización de los Acuerdos del Comité de Radio y Televisión |
| Directorio Institucional | Se gestionó la apertura y configuración de cuentas de correo electrónico de Julio a Septiembre de 2010 en sus diferentes opciones, altas, bajas y cambios en la base de datos del Directorio Institucional con relación al personal de la DEPPP. |
| Internet e Intranet | Actualización de las órdenes del día de las 7 sesiones de Julio a Septiembre de 2010 del Comité de Radio y Televisión, así como la documentación distribuida a los integrantes. |
| Intranet | Actualización de la orden del día de la sesión de Julio y Grupo de Trabajo de Julio de 2010 de la comisión de Prerrogativas y Partidos Políticos, así como la documentación distribuida a los integrantes. |
| Sitio de Colaboración Documental | Se mantiene actualizada la documentación distribuida a los Integrantes, órdenes del día, acuerdos, actas y versiones estenográficas de las 7 sesiones de Julio a Septiembre de 2010 del Comité de Radio y Televisión. |
| Instalación, Configuración de Equipos de Cómputo | Instalación y Configuración de Equipos de Cómputo así como la gestión de Red Internet de los mismos en el edificio de Acoxa. |
| Soporte Técnico | Soporte Técnico, Asistencia y Asesoría Técnica al personal de la DEPPP |

- 4) 112 030 009.- Durante el trimestre que se informa, se atendieron las solicitudes de información sobre el acceso a medios de las autoridades electorales y de los partidos políticos con funcionarios del Instituto Electoral del Estado de Baja California Sur, Instituto Electoral del Estado de Guerrero, Instituto Electoral de Tlaxcala, Instituto Electoral del Estado de Oaxaca, e Instituto Electoral del Estado de México.

Se capacitó al personal encargado de la distribución y control de material de partidos políticos y autoridades electorales en el estado de Baja California Sur sobre el manejo del Sistema de Pautas, la notificación de pautas, ordenes y materiales de transmisión, así como de todos los temas relacionados con el acceso a radio y televisión en materia electoral tanto de partidos políticos como de autoridades electorales.

Asimismo, se recibieron y atendieron las siguientes solicitudes de información remitidas por la Unidad de Enlace:

| Área responsable | Número de solicitudes recibidas | Número de solicitudes desahogadas |
|--|---------------------------------|-----------------------------------|
| Dirección de Partidos Políticos y Financiamiento | 79 | 79 |
| Enlace de Transparencia | 31 | 31 |
| Dirección de Pautado, Producción y Distribución | 15 | 9 |
| Dirección de Verificación y Monitoreo | 1 | 1 |

| Área responsable | Número de solicitudes recibidas | Número de solicitudes desahogadas |
|-----------------------|---------------------------------|-----------------------------------|
| Enlace Administrativo | 1 | 1 |
| TOTAL | 127 | 127 |

Cabe destacar que las seis solicitudes por atender de la Dirección de Pautado, Producción y Distribución, fueron turnadas a esta Dirección Ejecutiva, el 27 de septiembre, contando el área competente con diez días hábiles a partir del día siguiente a la recepción de las mismas para desahogarlas.

- 5) 112 030 010.- En el trimestre que se informa, se notificaron 77 pautas de transmisión de proceso electoral local.

| Entidad | Periodo | N° de pautas | vigencia |
|---------------------|--------------------------|--------------|---|
| Baja California Sur | Campaña | 28 | 10 de agosto de 2010 al 6 de febrero de 2011 |
| Guerrero | Campaña y veda electoral | 49 | 3 de noviembre de 2010 al 30 de enero de 2011 |

Además, se notificaron 12 pautas de transmisión de proceso electoral extraordinario.

| Entidad | Periodo | N° de pautas | vigencia |
|----------|--|--------------|---|
| Oaxaca | Intercampaña, campaña y veda electoral | 2 | 27 de septiembre al 14 de noviembre de 2010 |
| Tlaxcala | Intercampaña, campaña y veda electoral | 4 | 1 al 17 de octubre de 2010 |
| Yucatán | Precampaña, intercampaña, campaña y veda electoral | 6 | 17 de septiembre al 10 de octubre de 2010 |

- 6) 112 030 011.- Se verificó la calidad técnica de los programas de 5 minutos y promocionales de los partidos políticos y autoridades electorales, cuando fue necesario y técnicamente posible se ajustaron a normas. Se emitieron 259 dictámenes: 222 aptos y 37 no aptos:

| Relación de Dictámenes (Julio) | | | |
|---|-------|----------|---------|
| Actor: | Aptos | No aptos | Totales |
| Comisión de Fiscalización Electoral Chiapas | 1 | 0 | 1 |
| Convergencia | 1 | 1 | 2 |
| Instituto de Procedimientos Electorales y Participación Ciudadana Yucatán | 2 | 0 | 2 |
| Instituto Electoral Guerrero | 15 | 1 | 16 |
| Instituto Electoral Puebla | 2 | 0 | 2 |
| Instituto Estatal Electoral Baja California Sur | 5 | 0 | 5 |
| Instituto Federal Electoral | 6 | 0 | 6 |
| Partido de la Revolución Democrática | 3 | 6 | 9 |
| Partido de Renovación Sudcaliforniana | 0 | 2 | 2 |
| Partido del Trabajo | 24 | 0 | 24 |
| Partido Revolucionario Institucional | 3 | 0 | 3 |
| Partido Verde Ecologista de México | 6 | 0 | 6 |
| Tribunal Electoral Guerrero | 3 | 0 | 3 |
| Tribunal Electoral Quintana Roo | 3 | 0 | 3 |
| Totales | 74 | 10 | 84 |

| Relación de Dictámenes (agosto) | | | |
|--|--------------|-----------------|----------------|
| Actor: | Aptos | No aptos | Totales |
| Asociación por la Democracia Colimense | 4 | 0 | 4 |
| Convergencia | 2 | 0 | 2 |
| Instituto Electoral Distrito Federal | 4 | 0 | 4 |
| Instituto Electoral Guerrero | 2 | 0 | 2 |
| Instituto Electoral Quintana Roo | 5 | 5 | 10 |
| Instituto Electoral Tlaxcala | 1 | 0 | 1 |
| Instituto Electoral Veracruz | 2 | 0 | 2 |
| Instituto Electoral y de Participación Ciudadana Tabasco | 2 | 0 | 2 |
| Instituto Estatal Electoral Hidalgo | 2 | 0 | 2 |
| Instituto Federal Electoral | 5 | 0 | 5 |
| Partido Acción Nacional | 4 | 0 | 4 |
| Partido de la Revolución Democrática | 11 | 8 | 19 |
| Partido del Trabajo | 7 | 0 | 7 |
| Partido Nueva Alianza | 2 | 0 | 2 |
| Partido Revolucionario Institucional | 29 | 0 | 29 |
| Partido Socialdemócrata (Chiapas) | 2 | 0 | 2 |
| Partido Verde Ecologista de México | 4 | 2 | 6 |
| Tribunal Electoral Distrito Federal | 2 | 0 | 2 |
| Tribunal Estatal Electoral Chihuahua | 2 | 0 | 2 |
| Unidad Democrática de Coahuila | 1 | 1 | 2 |
| Totales | 93 | 16 | 109 |

| Relación de dictámenes (septiembre) | | | |
|--|--------------|-----------------|----------------|
| Actor: | Aptos | No aptos | Totales |
| Comisión Estatal Electoral Nuevo León | 4 | 0 | 4 |
| Consejo Estatal Electoral San Luis Potosí | 2 | 0 | 2 |
| Consejo Estatal Electoral Sinaloa | 4 | 1 | 5 |
| Instituto de Elecciones y Participación Ciudadana Chiapas | 3 | 0 | 3 |
| Instituto Electoral Distrito Federal | 2 | 2 | 4 |
| Instituto Electoral Zacatecas | 1 | 0 | 1 |
| Instituto Electoral del Estado Guerrero | 3 | 1 | 4 |
| Instituto Electoral y de Participación Ciudadana Baja California | 2 | 0 | 2 |
| Instituto Electoral y de Participación Ciudadana Coahuila | 2 | 0 | 2 |
| Instituto Electoral y de Participación Ciudadana Jalisco | 1 | 0 | 1 |
| Instituto Estatal Electoral Chihuahua | 1 | 1 | 2 |
| Instituto Estatal Electoral Oaxaca | 3 | 3 | 6 |
| Instituto Estatal Electoral Zacatecas | 2 | 0 | 2 |
| Instituto Federal Electoral | 11 | 3 | 14 |
| Partido Acción Nacional | 2 | 0 | 2 |
| Partido de la Revolución Democrática | 1 | 0 | 1 |
| Partido Demócrata (Nuevo León) | 2 | 0 | 2 |
| Partido Revolucionario Institucional | 4 | 0 | 4 |
| Tribunal Electoral San Luis Potosí | 4 | 0 | 4 |
| Tribunal Superior de Justicia Electoral Campeche | 1 | 0 | 1 |
| Totales | 55 | 11 | 66 |

| | Aptos | No aptos | Totales |
|--|--------------|-----------------|----------------|
| Total Trimestral (Julio-Agosto-Septiembre): | 222 | 37 | 259 |

- 7) 112 030 012.- Se asesoro y apoyo técnicamente a Partidos políticos y Autoridades Electorales para que sus promocionales de radio y tv, se ajustaran a las normas y

parámetros técnicos establecidos, un total de 119; de radio 93 y de tv 26, de los siguientes actores:

| Partidos Políticos - Autoridades Electorales por Entidad (Julio - Septiembre) | | | |
|--|--------------|--------------|------------------|
| PARTIDO: | Audio | Video | Ajustados |
| Asociación por la Democracia Colimense | 4 | 0 | 4 |
| Comisión Estatal Electoral Nuevo León | 1 | 0 | 1 |
| Consejo Estatal Electoral Sinaloa | 0 | 1 | 1 |
| Convergencia | 0 | 0 | 0 |
| Oaxaca | 1 | 0 | 1 |
| Instituto de Elecciones y Participación Ciudadana Chiapas | 0 | 2 | 2 |
| Instituto de Procedimientos Electorales y Participación Ciudadana Yucatán | 1 | 0 | 1 |
| Instituto Electoral Distrito Federal | 1 | 1 | 2 |
| Instituto Electoral Guerrero | 10 | 4 | 14 |
| Instituto Electoral Puebla | 1 | 0 | 1 |
| Instituto Electoral Quintana Roo | 5 | 0 | 5 |
| Instituto Electoral Tlaxcala | 1 | 0 | 1 |
| Instituto Electoral Veracruz | 1 | 1 | 2 |
| Instituto Electoral del Estado de Guerrero | 1 | 2 | 3 |
| Instituto Electoral y de Participación Ciudadana Baja California | 1 | 0 | 1 |
| Instituto Electoral y de Participación Ciudadana Coahuila | 1 | 1 | 2 |
| Instituto Electoral y de Participación Ciudadana Tabasco | 1 | 1 | 2 |
| Instituto Estatal Electoral Baja California Sur | 3 | 0 | 3 |
| Instituto Estatal Electoral Oaxaca | 3 | 0 | 3 |
| Instituto Federal Electoral (Nacional) | 6 | 3 | 9 |
| Partido Acción Nacional | 0 | 0 | 0 |
| Yucatán | 1 | 0 | 1 |
| Partido de la Revolución Democrática | 0 | 0 | 0 |
| Baja California Sur | 1 | 1 | 2 |
| Guerrero | 2 | 0 | 2 |
| Nacional | 1 | 1 | 2 |
| Oaxaca | 1 | 1 | 2 |
| Partido de Renovación Sudcaliforniana | 0 | 0 | 0 |
| Baja California Sur | 1 | 1 | 2 |
| Partido del Trabajo | 0 | 0 | 0 |
| Baja California Sur | 11 | 0 | 11 |
| Nacional | 1 | 0 | 1 |
| Oaxaca | 1 | 0 | 1 |
| Partido Revolucionario Institucional | 0 | 0 | 0 |
| Baja California Sur | 2 | 0 | 2 |
| Guerrero | 1 | 0 | 1 |
| Hidalgo | 1 | 0 | 1 |
| Nacional | 1 | 0 | 1 |
| Quintana Roo | 1 | 1 | 2 |
| Tamaulipas | 1 | 1 | 2 |
| Yucatán | 13 | 0 | 13 |
| Partido Socialdemócrata | 0 | 0 | 0 |
| Chiapas | 1 | 0 | 1 |
| Partido Verde Ecologista de México | 0 | 0 | 0 |
| Guerrero | 1 | 1 | 2 |
| Tribunal Electoral Distrito Federal | 1 | 1 | 2 |
| Tribunal Electoral Quintana Roo | 3 | 0 | 3 |
| Tribunal Electoral San Luis Potosí | 2 | 2 | 4 |
| Tribunal Estatal Electoral Chihuahua | 1 | 0 | 1 |
| Tribunal Superior de Justicia Electoral Campeche | 1 | 0 | 1 |
| Unidad Democrática de Coahuila | 1 | 0 | 1 |

| Partidos Políticos - Autoridades Electorales por Entidad (Julio - Septiembre) | | | |
|--|----|----|-----|
| Totales | 93 | 26 | 119 |

- 8) 112 030 013.- Se publicaron en el Portal de Pautas los materiales de los partidos políticos de acuerdo a los cronogramas aprobados por el Comité de Radio y Televisión, para su posterior descarga y notificación a los medios por parte de los Vocales Ejecutivos.

En el periodo que se reporta, se enviaron 485 materiales de audio de los promocionales y los programas de 5 minutos de los partidos políticos a las estaciones de radio para su transmisión, tanto al Distrito Federal como a las Juntas Locales Ejecutivas.

a) Promocionales

| PARTIDO | TELEVISA RADIO | IMER | IMAGEN | XENA-AM | VOCALÍAS | TOTAL |
|------------------|----------------|----------|-----------|----------|------------|------------|
| PAN | 0 | 0 | 0 | 0 | 0 | 0 |
| PRI | 0 | 0 | 2 | 0 | 0 | 2 |
| PRD | 2 | 2 | 2 | 2 | 88 | 96 |
| PVEM | 0 | 0 | 2 | 0 | 0 | 2 |
| PT | 2 | 2 | 2 | 2 | 88 | 96 |
| PCONV | 1 | 1 | 1 | 1 | 44 | 48 |
| NA | 0 | 0 | 2 | 0 | 44 | 46 |
| Partidos Locales | 1 | 1 | 1 | 0 | 0 | 3 |
| TOTALES | 6 | 6 | 12 | 5 | 264 | 293 |

b) Programas de 5 minutos

| PARTIDO | TELEVISA RADIO | IMER | IMAGEN | XENA-AM | VOCALÍAS | TOTAL |
|------------------|----------------|------|--------|---------|----------|-------|
| PAN | 0 | 0 | 0 | 0 | 0 | 0 |
| PRI | 2 | 2 | 2 | 2 | 88 | 96 |
| PRD | 0 | 0 | 0 | 0 | 0 | 0 |
| PVEM | 1 | 1 | 1 | 1 | 44 | 48 |
| PT | 1 | 1 | 1 | 1 | 44 | 48 |
| PCONV | 0 | 0 | 0 | 0 | 0 | 0 |
| NA | 0 | 0 | 0 | 0 | 0 | 0 |
| Partidos Locales | 0 | 0 | 0 | 0 | 0 | 0 |

| PARTIDO | TELEVISA RADIO | IMER | IMAGEN | XENA-AM | VOCALÍAS | TOTAL |
|----------------|----------------|----------|----------|----------|------------|------------|
| TOTALES | 4 | 4 | 4 | 4 | 176 | 192 |

- 9) 112 030 014.- Se publicaron en el Portal de Pautas los materiales en formato AVI de los partidos políticos de acuerdo a los cronogramas aprobados por el Comité de Radio y Televisión, para su posterior descarga y notificación por parte del Junta Local Ejecutiva de Sinaloa a los medios de Televisión XHQ-TV y XHMZ-TV, ubicadas en Culiacán y Mazatlán respectivamente, debido a que así lo solicitan por el tipo de equipo que tienen en sus instalaciones.

En el periodo que se reporta, se enviaron 485 materiales de video de los promocionales y los programas de 5 minutos de los partidos políticos a las estaciones de radio para su transmisión, tanto al Distrito Federal como a las Juntas Locales Ejecutivas.

a) Promocionales

| PARTIDO | TELEVISA | TV AZTECA | CANAL 8 | CANAL 11 | CANAL 22 | CANAL 28 | CANAL 40 | TOTAL |
|------------------|-----------|-----------|----------|----------|----------|----------|----------|-----------|
| PAN | 1 | 12 | 0 | 0 | 0 | 0 | 0 | 13 |
| PRI | 3 | 7 | 0 | 0 | 0 | 0 | 0 | 10 |
| PRD | 3 | 5 | 2 | 2 | 2 | 2 | 2 | 18 |
| PVEM | 4 | 3 | 0 | 0 | 0 | 0 | 0 | 7 |
| PT | 3 | 9 | 2 | 1 | 1 | 1 | 2 | 19 |
| PCONV | 2 | 3 | 1 | 1 | 1 | 1 | 1 | 10 |
| NA | 3 | 2 | 0 | 0 | 0 | 0 | 0 | 5 |
| Partidos Locales | 2 | 1 | 0 | 0 | 0 | 0 | 0 | 3 |
| TOTALES | 21 | 42 | 5 | 4 | 4 | 4 | 5 | 85 |

b) Programas de 5 minutos

| PARTIDO | TELEVISA | TV AZTECA | CANAL 8 | CANAL 11 | CANAL 22 | CANAL 28 | CANAL 40 | TOTAL |
|------------------|----------|-----------|----------|----------|----------|----------|----------|-----------|
| PAN | 0 | 0 | 0 | 0 | 0 | 0 | 0 | 0 |
| PRI | 2 | 2 | 2 | 1 | 1 | 1 | 2 | 11 |
| PRD | 0 | 0 | 0 | 0 | 0 | 0 | 0 | 0 |
| PVEM | 1 | 1 | 1 | 0 | 0 | 0 | 1 | 4 |
| PT | 1 | 1 | 1 | 0 | 0 | 0 | 1 | 4 |
| PCONV | 0 | 0 | 0 | 0 | 0 | 0 | 0 | 0 |
| NA | 0 | 0 | 0 | 0 | 0 | 0 | 0 | 0 |
| Partidos Locales | 0 | 0 | 0 | 0 | 0 | 0 | 0 | 0 |
| TOTALES | 4 | 4 | 4 | 1 | 1 | 1 | 4 | 19 |

- 10) 112 030 015.- Se publicaron en el Portal de Pautas los materiales de las autoridades electorales federales y locales de acuerdo a los cronogramas aprobados por el Comité de Radio y Televisión, para su posterior descarga y notificación a los medios por parte de los Vocales Ejecutivos.

Se enviaron 414 materiales de audio de los promocionales de las autoridades electorales federales, locales y del Instituto a las estaciones de radio que transmiten su señal desde el Distrito Federal

| AUTORIDADES ELECTORALES | TELEVISA RADIO | IMER | IMAGEN | XENA-AM | VOCALÍAS | TOTAL |
|-------------------------|----------------|-----------|-----------|----------|------------|------------|
| Institutos | 10 | 16 | 18 | 5 | 308 | 357 |
| Tribunales | 2 | 6 | 5 | 0 | 44 | 57 |
| TOTALES | 12 | 22 | 23 | 5 | 352 | 414 |

- 11) 112 030 016.- Se publicaron en el Portal de Pautas los materiales en formato AVI de las autoridades electorales federales y locales de acuerdo a los cronogramas aprobados por el Comité de Radio y Televisión, para su posterior descarga y notificación por parte de la Junta Local Ejecutiva de Sinaloa a los medios de Televisión XHQ-TV y XHMZ-TV, ubicadas en Culiacán y Mazatlán respectivamente, debido a que así lo solicitan por el tipo de equipo que tienen en sus instalaciones.

Se enviaron 238 materiales de video de los promocionales de las autoridades electorales federales, locales y del Instituto a las estaciones de radio que transmiten su señal desde el Distrito Federal.

| AUTORIDADES ELECTORALES | TELEVISA | TV AZTECA | CANAL 8 | CANAL 11 | CANAL 22 | CANAL 28 | CANAL 40 | TOTAL |
|-------------------------|-----------|-----------|----------|----------|----------|----------|----------|-----------|
| Institutos | 6 | 23 | 3 | 4 | 4 | 4 | 4 | 48 |
| Tribunales | 5 | 7 | 1 | 1 | 1 | 1 | 1 | 17 |
| TOTALES | 11 | 30 | 4 | 5 | 5 | 5 | 5 | 65 |

- 12) 112 030 017.- Se recibieron y atendieron 298 solicitudes de transmisión de los programas 5 minutos en radio y televisión, así como de los promocionales que remiten los partidos políticos y las autoridades electorales.

Así mismo, se elaboraron 109 oficios de transmisión conteniendo las instrucciones para la transmisión de los programas y promocionales, los cuales se distribuyeron entre

los Vocales Ejecutivos y en las emisoras de radio y canales de televisión, que transmiten su señal desde el Distrito Federal.

- 13) 112 030 018 y 112 030 019.- Durante el trimestre que se informa, se elaboraron 26 órdenes de transmisión de los promocionales de los partidos políticos para proceso electoral local y extraordinario, mismas que fueron notificadas en las fechas establecidas en los respectivos Acuerdos del Comité de Radio y Televisión.

| ENTIDAD | PRECAMPAÑA | | | CAMPAÑA | | | TOTAL GENERAL |
|---------------------|--------------|----------------------|-------|--------------|----------------------|-------|---------------|
| | Notif. en DF | Notif. en la entidad | Total | Notif. en DF | Notif. en la entidad | Total | |
| Baja California Sur | 7 | 10 | 17 | 0 | 0 | 0 | 17 |
| Guerrero | 3 | 2 | 5 | 0 | 0 | 0 | 5 |
| Oaxaca | 0 | 0 | 0 | 0 | 1 | 1 | 1 |
| Tlaxcala | 0 | 0 | 0 | 0 | 1 | 1 | 1 |
| Yucatán | 0 | 1 | 1 | 0 | 1 | 1 | 2 |
| Total | 10 | 13 | 23 | 0 | 3 | 3 | 26 |

Durante el trimestre que se informa, se elaboraron 36 órdenes de transmisión de los promocionales de las autoridades electorales para proceso electoral local y extraordinario, mismas que fueron notificadas en las fechas establecidas en los respectivos Acuerdos del Comité de Radio y Televisión

| ENTIDAD | PRECAMPAÑA | | | INTERCAMPAÑA | | | CAMPAÑA | | | VEDA | | | TOTAL GENERAL |
|---------------------|--------------|----------------------|-------|--------------|----------------------|-------|--------------|----------------------|-------|---------------|----------------------|-------|---------------|
| | Notif. en DF | Notif. en la entidad | Total | Notif. en DF | Notif. en la entidad | Total | Notif. en DF | Notif. en la entidad | Total | Notifi. en DF | Notif. en la entidad | Total | |
| Baja California Sur | 7 | 10 | 17 | 1 | 1 | 2 | 0 | 0 | 0 | 0 | 0 | 0 | 19 |
| Guerrero | 3 | 2 | 5 | 2 | 2 | 4 | 0 | 0 | 0 | 0 | 0 | 0 | 9 |
| Oaxaca | 0 | 0 | 0 | 0 | 1 | 1 | 0 | 1 | 1 | 0 | 0 | 0 | 2 |
| Tlaxcala | 0 | 0 | 0 | 0 | 1 | 1 | 0 | 1 | 1 | 0 | 0 | 0 | 2 |
| Yucatán | 0 | 1 | 1 | 0 | 1 | 1 | 0 | 1 | 1 | 0 | 1 | 1 | 4 |
| Total | 10 | 13 | 23 | 3 | 6 | 9 | 0 | 3 | 3 | 0 | 1 | 1 | 36 |

- 14) 112 030 020.- Se realizaron 59 producciones para diversas áreas del IFE como son: Secretaría Ejecutiva, Coordinación de Comunicación Social, Centro para el Desarrollo

Democrático y Dirección Ejecutiva de Capacitación Electoral y Educación Cívica, entre las que destacan:

| RELACIÓN DE PRODUCCIONES | | | |
|---------------------------------|--------------|---|-------------------------|
| NUMERO | FECHA | PRODUCCIONES REALIZADAS | ÁREA RESPONSABLE |
| 1 | 07/07/2010 | Grabación, producción y transmisión de la Sesión Extraordinaria del Consejo General | Secretariado |
| 2 | 13/07/2010 | Producción y transmisión vía internet (solo audio) de la Sesión Extraordinaria del Comité de Radio y TV | DEPPP |
| 3 | 14/07/2010 | Grabación, producción y transmisión de la Sesión Extraordinaria del Consejo General | Secretariado |
| 4 | 16/07/2010 | Grabación, producción y transmisión del curso: "Régimen Constitucional de las responsabilidades administrativas de los servidores públicos" | DECEyEC |
| 5 | 20/07/2010 | Grabación, producción y transmisión de la Ceremonia del Programa Especial de Retiro y Reconocimiento | DEA |
| 6 | 20/07/2010 | Grabación, producción y transmisión de la presentación del libro: "Los Mexico Electorales: Integración, organización y administración electoral" | DECEyEC |
| 7 | 21/07/2010 | Grabación, producción y transmisión de la Sesión Ordinaria del Consejo General | Secretariado |
| 8 | 21/07/2010 | Grabación, producción y transmisión de la Sesión Extraordinaria del Consejo General | Secretariado |
| 9 | 22/07/2010 | Grabación de voz en off y post-producción de vídeo para spot | PT |
| 10 | 22/07/2010 | Grabación, producción y transmisión de la Sesión Extraordinaria del Consejo General | Secretariado |
| 11 | 22/07/2010 | Producción y transmisión vía internet (solo audio) de la Sesión Ordinaria del Comité de Radio y TV | DEPPP |
| 12 | 22/07/2010 | Producción y transmisión vía internet (solo audio) de la Sesión Especial del Comité de Radio y TV | DEPPP |
| 13 | 22/07/2010 | Grabación, producción y transmisión de la Ceremonia de Premiación: Testimonios Ciudadanos sobre el Proceso Electoral Federal 2008-2009 | DECEyEC |
| 14 | 23/07/2010 | Grabación a cuadro y de voz en off para programa permanente | PVEM |
| 15 | 09/08/2010 | Grabación a cuadro y de voz en off para programa permanente | PVEM |
| 16 | 09/08/2010 | Post-producción de vídeo para spot en Guerrero | PT |
| 17 | 09/08/2010 | Grabación de voz en off para spot en Guerrero | PRD |
| 18 | 12/08/2010 | Grabación, producción y transmisión de la Sesión Extraordinaria del Consejo General | Secretariado |
| 19 | 13/08/2010 | Grabación, producción y transmisión del mensaje del Consejero Presidente A la Estructura con motivo del Día del Empleado del IFE y Presentación del Código de Ética | Comunicación Social |
| 20 | 17/08/2010 | Retransmisión del mensaje del Consejero Presidente A la Estructura con motivo del Día del Empleado del IFE y Presentación del Código de Ética | Comunicación Social |
| 21 | 24/08/2010 | Producción y transmisión vía internet (solo audio) de la Sesión Ordinaria del Comité de Radio y TV | DEPPP |
| 22 | 26/08/2010 | Grabación, producción y transmisión de la Conferencia: "Los Estados en el 2010. El nuevo mapa del poder regional." | DECEyEC |
| 23 | 30/08/2010 | Producción y transmisión vía internet (solo audio) de la Sesión | DEPPP |

| RELACION DE PRODUCCIONES | | | |
|---------------------------------|--------------|--|----------------------------|
| NUMERO | FECHA | PRODUCCIONES REALIZADAS | ÁREA RESPONSABLE |
| | | extraordinaria del Comité de Radio y TV | |
| 24 | 30/08/2010 | Grabación, producción y transmisión de la Firma del Convenio IFE-CNDH | Comunicación Social |
| 25 | 31/08/2010 | Grabación, producción y transmisión de la Conferencia Magistral: "Rendición de cuentas y transparencia." | DECEyEC |
| 26 | 01/09/2010 | Grabación de dos mensajes del Consejero Presidente del IFE | Comunicación Social |
| 27 | 02/09/2010 | Grabación del Seminario "Los Estados en el 2010. El nuevo mapa del poder regional" (Lugar: Fundación Friedrich Naumann) | DECEyEC |
| 28 | 02/09/2010 | Post-producción y transmisión del mensaje del Consejero Presidente del IFE con motivo de la Aprobación del Proyecto de Presupuesto | Comunicación Social |
| 29 | 06/09/2010 | Producción y transmisión vía internet (solo audio) de la Sesión Ordinaria del Comité de Radio y TV | DEPPP |
| 30 | 06/09/2010 | Grabación de voz en off para capsula | PT |
| 31 | 06/09/2010 | Post-producción y transmisión del mensaje del Consejero Presidente del IFE con motivo de la Readscripción de Vocales Ejecutivos | Comunicación Social |
| 32 | 07/09/2010 | Grabación de voz en off y post-producción de cápsula para perifoneo sobre temas de Inscripción al Padrón y renovación de credencial 03 | DERFE |
| 33 | 09/09/10 | Grabación del Seminario "Los Estados en el 2010. El nuevo mapa del poder regional" (Lugar: Facultad de Ciencias Políticas UNAM) | DECEyEC |
| 34 | 09/09/2010 | Grabación del mensaje de Jorge Volpi director de Canal 22 con motivo del 20 Aniversario del IFE | DEPPP |
| 35 | 10/09/2010 | Grabación de voz en off para cápsula radiofónica del PAC | CDD |
| 36 | 13/09/2010 | Grabación, producción y transmisión de la Ceremonia de Premiación a los Miembros del Servicio Profesional | DESPE |
| 37 | 14/09/2010 | Grabación, producción y transmisión de la Sesión Extraordinaria del Consejo General | Secretariado |
| 38 | 14/09/2010 | Grabación del mensaje de José Trinidad Camacho "Trino" con motivo del 20 Aniversario del IFE | DEPPP |
| 39 | 14/09/2010 | Grabación del mensaje de Granados Chapa con motivo del 20 Aniversario del IFE | DEPPP |
| 40 | 14/09/10 | Grabación del mensaje de César Nava presidente nacional del PAN con motivo del 20 Aniversario del IFE | DEPPP |
| 41 | 20/09/2010 | Grabación del mensaje de Alejandra Latapí con motivo del 20 Aniversario del IFE | DEPPP |
| 42 | 21/09/2010 | Grabación del mensaje de Jorge Emilio González presidente nacional del PVEM con motivo del 20 Aniversario del IFE | DEPPP |
| 43 | 21/09/2010 | Grabación del mensaje de Emilio Álvarez Icaza con motivo del 20 Aniversario del IFE | DEPPP |
| 44 | 22/09/2010 | Grabación del mensaje de Antonio Tenorio con motivo del 20 Aniversario del IFE | DEPPP |
| 45 | 22/09/2010 | Apoyo con equipo teleprompter en la grabación de mensaje del Consejero Presidente del IFE para la CIRT | DEPPP |
| 46 | 24/09/2010 | Grabación de mensaje de los Directores de la Junta General Ejecutiva con motivo del 20 Aniversario del IFE | DEPPP |
| 47 | 24/09/2010 | Grabación de mensaje de Arturo Menchaca con motivo del 20 | DEPPP |

| RELACION DE PRODUCCIONES | | | |
|---------------------------------|--------------|--|----------------------------|
| NUMERO | FECHA | PRODUCCIONES REALIZADAS | ÁREA RESPONSABLE |
| | | Aniversario del IFE | |
| 48 | 27/09/2010 | Grabación de mensaje de Javier Solórzano con motivo del 20 Aniversario del IFE | DEPPP |
| 49 | 27/09/2010 | Producción y transmisión vía internet (solo audio) de la Sesión Extraordinaria del Comité de Radio y TV | DEPPP |
| 50 | 27/09/2010 | Grabación, producción y transmisión del Coloquio "La Democracia Mexicana en Clave de Género" | Comunicación Social |
| 51 | 27/09/2010 | Grabación de mensaje de los Directores de la Junta General Ejecutiva con motivo del 20 Aniversario del IFE | DEPPP |
| 52 | 28/09/2010 | Grabación de mensaje de Beatriz Paredes presidenta nacional del PRI con motivo del 20 Aniversario del IFE | DEPPP |
| 53 | 28/09/2010 | Grabación, producción y transmisión de la Sesión Extraordinaria del Consejo General | Secretariado |
| 54 | 28/09/2010 | Grabación de mensaje de Héctor Aguilar Camín con motivo del 20 Aniversario del IFE | DEPPP |
| 55 | 28/09/2010 | Grabación del Seminario "Los Estados en el 2010. El nuevo mapa del poder regional" (Lugar: IEDF) | DECEyEC |
| 56 | 29/09/2010 | Grabación de mensaje de Enrique Carbajal "Sebastián" con motivo del 20 Aniversario del IFE | DEPPP |
| 57 | 30/09/2010 | Grabación del Seminario "Los Estados en el 2010. El nuevo mapa del poder regional" (Lugar: IEDF) | DECEyEC |
| 58 | 30/09/2010 | Grabación del Seminario "Los Estados en el 2010. El nuevo mapa del poder regional" (Lugar: ITESM, Campus Ciudad de México) | DECEyEC |
| 59 | 30/09/2010 | Grabación, producción y transmisión del Seminario "Implantación del Artículo 29 de la Convención sobre los Derechos de las Personas con Discapacidad: Participación en la vida política y pública" | DECEyEC |

- 15) 112 030 021.- En el periodo que se reporta se atendieron 52 solicitudes de grabaciones locales y foráneas, tanto de los partidos políticos, como de las diversas áreas del Instituto como sigue: Sesiones Extraordinarias del Consejo General 9, Ordinaria 1; Secretaría Ejecutiva 1; Coordinación Nacional de Comunicación Social 2; Dirección Ejecutiva de Capacitación Electoral y Educación Cívica 9; Dirección Ejecutiva de Administración 1; Dirección Ejecutiva del Servicio Profesional Electoral 1; Dirección Ejecutiva de Prerrogativas y Partidos Políticos 18; Partido del Trabajo 6 y al Partido Verde Ecologista de México 2.

Se realizó un apoyo con equipo teleprompter en la grabación de mensaje del Consejero Presidente del IFE para la CIRT. Se realizó la cobertura del seminario "Los Estados en el 2010. El nuevo mapa del poder regional", en las siguientes locaciones: Fundación Friederich Naumann, Facultades de Ciencias Políticas de la UNAM, IEDF ITESM Campus Ciudad de México.

- 16) 112 030 022.- De las 65 producciones que se llevaron a cabo se transmitieron 25 de ellas:

| RELACION DE TRANSMISIONES | | | |
|----------------------------------|--------------|---|----------------------------|
| NUMERO | FECHA | PRODUCCIONES REALIZADAS | ÁREA RESPONSABLE |
| 1 | 07/07/2010 | Grabación, producción y transmisión de la Sesión Extraordinaria del Consejo General | Secretariado |
| 2 | 13/07/2010 | Producción y transmisión vía internet (solo audio) de la Sesión Extraordinaria del Comité de Radio y TV | DEPPP |
| 3 | 14/07/2010 | Grabación, producción y transmisión de la Sesión Extraordinaria del Consejo General | Secretariado |
| 4 | 16/07/2010 | Grabación, producción y transmisión del curso: "Régimen Constitucional de las responsabilidades administrativas de los servidores públicos" | DECEyEC |
| 5 | 20/07/2010 | Grabación, producción y transmisión de la Ceremonia del Programa Especial de Retiro y Reconocimiento | DEA |
| 6 | 20/07/2010 | Grabación, producción y transmisión de la presentación del libro: "Los Mexico Electorales: Integración, organización y administración electoral" | DECEyEC |
| 7 | 21/07/2010 | Grabación, producción y transmisión de la Sesión Ordinaria del Consejo General | Secretariado |
| 8 | 21/07/2010 | Grabación, producción y transmisión de la Sesión Extraordinaria del Consejo General | Secretariado |
| 9 | 22/07/2010 | Grabación, producción y transmisión de la Sesión Extraordinaria del Consejo General | Secretariado |
| 10 | 22/07/2010 | Producción y transmisión vía internet (solo audio) de la Sesión Ordinaria del Comité de Radio y TV | DEPPP |
| 11 | 22/07/2010 | Producción y transmisión vía internet (solo audio) de la Sesión Especial del Comité de Radio y TV | DEPPP |
| 12 | 22/07/2010 | Grabación, producción y transmisión de la Ceremonia de Premiación: Testimonios Ciudadanos sobre el Proceso Electoral Federal 2008-2009 | DECEyEC |
| 13 | 12/08/2010 | Grabación, producción y transmisión de la Sesión Extraordinaria del Consejo General | Secretariado |
| 14 | 13/08/2010 | Grabación, producción y transmisión del mensaje del Consejero Presidente A la Estructura con motivo del Día del Empleado del IFE y Presentación del Código de Ética | Comunicación Social |
| 15 | 19/08/2010 | Grabación, producción y transmisión de la conferencia: "Ley General de Contabilidad Gubernamental" | DECEyEC |
| 16 | 26/08/2010 | Grabación, producción y transmisión de la Conferencia: "Los Estados en el 2010. El nuevo mapa del poder regional." | DECEyEC |
| 17 | 30/08/2010 | Producción y transmisión vía internet (solo audio) de la Sesión extraordinaria del Comité de Radio y TV | DEPPP |
| 18 | 30/08/2010 | Grabación, producción y transmisión de la Firma del Convenio IFE-CNDH | Comunicación Social |
| 19 | 31/08/2010 | Grabación, producción y transmisión de la Conferencia Magistral: "Rendición de cuentas y transparencia." | DECEyEC |
| 20 | 06/09/2010 | Producción y transmisión vía internet (solo audio) de la Sesión Ordinaria del Comité de Radio y TV | DEPPP |
| 21 | 13/09/2010 | Grabación, producción y transmisión de la Ceremonia de Premiación a los Miembros del Servicio Profesional | DESPE |
| 22 | 14/09/2010 | Grabación, producción y transmisión de la Sesión Extraordinaria del Consejo General | Secretariado |
| 23 | 27/09/2010 | Producción y transmisión vía internet (solo audio) de la Sesión Extraordinaria del Comité de Radio y TV | DEPPP |

| RELACION DE TRANSMISIONES | | | |
|---------------------------|------------|--|---------------------|
| NUMERO | FECHA | PRODUCCIONES REALIZADAS | ÁREA RESPONSABLE |
| 24 | 27/09/2010 | Grabación, producción y transmisión del Coloquio "La Democracia Mexicana en Clave de Género" | Comunicación Social |
| 25 | 30/09/2010 | Grabación, producción y transmisión del Seminario "Implantación del Artículo 29 de la Convención sobre los Derechos de las Personas con Discapacidad: Participación en la vida política y pública" | DECEyEC |

- 17) 112 030 023.- Durante el tercer trimestre se llevaron a cabo los siguientes trabajos de mantenimiento preventivo y correctivo de los equipos e instalaciones del Centro de Producción:

| Fecha | Descripción del servicio | Observaciones |
|--------------------------|---|--|
| jueves 01/07 /2010 | Se verifica el estado en que está la máquina Sony VH3000 de 1". | Se da mantenimiento preventivo y se verifica que este en normas. |
| viernes 02/07 /2010 | Cambio de conector a los audífonos de un camarógrafo. | Se le cambia conector y cable nuevo a los audífonos de trabajo. |
| lunes 05/07 /2010 | Solicitan de Copiado la limpieza y revisión de una videograbadora Sony Betacam PVW 2800. | Se realiza limpieza y mantenimiento preventivo de dicha videograbadora, quedando OK. |
| martes 06/07 /2010 | Se cambia conector de audio a una diadema de intercom. | Se le cambia el conector tipo canon de 5 patas por uno de 4 patas para utilizarse directamente con una bahía de intercom. |
| miércoles 07/07 /2010 | Se instala sistema de monitoreo de audio en el área de ingeniería. | Se instala un amplificador de audio y se cablean 2 baffles de 5" para el monitoreo de los equipos en reparación. |
| jueves 08/07 /2010 | Se realiza limpieza y mantenimiento a videograbadora Betacam del master. | Se le realiza limpieza general, limpieza de cabezales y guías, se calibran los canales de audio, quedado OK: |
| viernes 09/07 /2010 | EVENTO EN EL Piso 7 del Edificio de Acoypa. | Se instala un circuito cerrado de tv entre el salón de usos múltiples de este piso y la sala de juntas del mismo piso y se graba dicho evento, servicio solicitado por el Lic. Gamboa. |
| lunes 12/07 /2010 | Verificación de la calidad de la señal con Comunicación Social. | Se generan barras de color y tono de 1000 ciclos para verificar la señal que se entrega al área de Com. Soc. , recibe Oscar. |
| martes 13/07 /2010 | Se realiza grabación en el Lobby solo con una cámara de TV | Se instalan cables de audio para entregar audio a la cámara de tv. |
| miércoles 14/07 /2010 | Se da respaldo técnico para la cobertura televisiva de la Sesión de Consejo y se verifica la transmisión por EDUSAT | Se recibe audio de piso entregado por el secretariado y se envía por la fibra óptica hacia el master en el edificio D, y se entrega señal producida a Comunicación social. |
| jueves 15/07 /2010 | Se prepara el Foro 1 para grabación con el Partido del Trabajo. | Se instala micrófono inalámbrico en el Foro 1 y sus periféricos para grabación con el Partido del Trabajo. |
| viernes 16/07 /2010 | Reacomodo de cables en el rack del circuitito de las fibras ópticas en el Edificio B. | Se realiza mantenimiento preventivo y reacomodo de cables de video y audio en las tiras de parcheo para la conducción de audio y video por las fibras ópticas bidireccionales. |
| lunes 19/07 /2010 | Se realiza cobertura televisiva del evento Régimen Constitucional de las | Evento que se realiza en el Lobby del Edificio C done se instalan cámaras de tv y cables de |

| Fecha | Descripción del servicio | Observaciones |
|-----------------------|--|--|
| | Responsabilidades Administrativas de los Servicios de Los Servidores Públicos. | audio para entregarlo al Master de TV en el Edificio D. |
| martes 20/07 /2010 | Se realiza cobertura televisiva del evento Ceremonia del Programa de Retiro y Reconocimiento. | Evento que se realiza en el Lobby del Edificio C done se instalan cámaras de tv y cables de audio para entregarlo al Master de TV en el Edificio D. |
| miércoles 21/07 /2010 | Se da respaldo técnico para la cobertura televisiva de la Sesión de Consejo y se verifica la transmisión por EDUSAT | Se recibe audio de piso entregado por el secretariado y se envía por la fibra óptica hacia el master en el edificio D, y se entrega señal producida a Comunicación social. |
| jueves 22/07 /2010 | Se realiza cobertura de audio para entregarlo a Unicom de la reunión del Comité de Radio Y TV. Se realiza cobertura televisiva del evento Ceremonia de Premiación del Concurso Nacional "Testimonios Ciudadanos Sobre el Proceso Electoral". Evento que se realiza en el Lobby del Edificio C done se instalan cámaras de tv y cables de audio para entregarlo al Master de TV en el Edificio D. | Se supervisa la conducción del audio de piso desde el salón de Usos Múltiples y se envía por las fibras ópticas hasta el Máster, todo OK. Evento que se realiza en el Lobby del Edificio C done se instalan cámaras de tv y cables de audio para entregarlo al Master de TV en el Edificio D. Se recibe audio de piso entregado por el secretariado y se envía por la fibra óptica hacia el master en el edificio D, y se entrega señal producida a Comunicación social. |
| viernes 23/07 /2010 | Verificación de la calidad de la señal que se entrega a UNICOM. | Se generan barras de color y tono de 1000 ciclos para verificar la señal que se entrega al área de UNICOM., realizando los ajustes pertinentes. |
| lunes 26/07 /2010 | Reporta el área de copiado que una videograbadora Sony Batacam mod. PVW 2800 presenta problemas de drop out en video. | Se checa, se da limpieza general, y en particular a los switches de carga de video in, quedando bien. |
| martes 27/07 /2010 | Se verifica buen funcionamiento del sistema de intercom del Área de Radio y TV. | Se da mantenimiento preventivo, limpieza general de las fuentes y bahías de intercomunicación de Radio TV. |
| miércoles 28/07 /2010 | Mantenimiento preventivo de 2 micrófonos de mano tipo cardiode | Se revisan físicamente las pastillas captoras de embobinado y se resoldan nuevamente, se checan quedando OK. |
| jueves 29/07 /2010 | Limpieza general del Foro 1 | Se reacomoda el equipo en el y se acomoda el cableado. |
| viernes 30/07 /2010 | Se da mantenimiento preventivo a la antena satelital de RX de la señal del IFE. | Se realiza limpieza y mantenimiento de los pétalos, así como del LNB, se instala nuevamente y se re-orienta para lograr la mayor recepción de señal. |
| lunes 02/08 /2010 | Se instala monitor de imagen en el Foro 2. | Se instala como complemento para poder verificar la calidad de la señal, ya que este es Broadcast. |
| martes 03/08 /2010 | Se realizan cables de video BNC-BNC para el foro 2 y Foro 1 | Se construyen 2 cables de video BNC-BNC RG59 para conectar 2 monitores de imagen en el Foro 2 y Foro 1 respectivamente. |
| miércoles 04/08 /2010 | Se realiza mantenimiento preventivo al forma de onda del área de copiado | Se da limpieza general y se checa la calibración del mismo. |
| jueves 05/08 /2010 | Se realizan 2 extensiones de corriente eléctrica. | Se construyen 2 extensiones de 3 metros y 5 mts., respectivamente para los equipos portátiles. |

| Fecha | Descripción del servicio | Observaciones |
|---|--|---|
| viernes 06/08 /2010 | Se reparan 2 bafles para monitoreo de audio. | Se les cambia los sub-woofer por unas nuevas, se checan quedan OK. |
| lunes 09/08/2010 al viernes 20/08/2010 | Vacaciones | Se toman los días correspondientes |
| lunes 23/08 /2010 | Revisión periódica de la microonda de TX al ILCE. | Se confirma con personal de I master del ILCE que la MW de TX les llegue en normas tanto en video como en audio, todo OK. |
| martes 24/08 /2010 | Revisión y reparación de lámparas de iluminación tipo luz fría. | .Se realiza limpieza general y se verifica el estado de vida de los tubos de luz fría, quedando OK. |
| miércoles 25/08 /2010 | Se da respaldo técnico para la cobertura televisiva de la Sesión de Consejo y se verifica la transmisión por EDUSAT | Se recibe audio de piso entregado por el secretariado y se envía por la fibra óptica hacia el master en el edificio D, y se entrega señal producida a Comunicación social. |
| jueves 26/08 /2010 | Se realiza cobertura televisiva del evento Los Estados en el 2010, El Nuevo Mapa de Poder Regional. | Se instalan líneas provisionales de audio en el Lobby del Edificio B y se supervisa la conducción del audio de piso por las fibras ópticas hasta el Máster, todo OK. |
| viernes 27/08 /2010 | Se da respaldo técnico para la cobertura televisiva de la Sesión de Consejo y se verifica la transmisión por EDUSAT | Se recibe audio de piso entregado por el secretariado y se envía por la fibra óptica hacia el master en el edificio D, y se entrega señal producida a Comunicación social. |
| lunes 30/08 /2010 | Se realiza cobertura de audio para entregarlo a Unicom del la reunión del Comité de Radio Y TV. Se realiza cobertura del evento Convenio de colaboración entre la Comisión de los Derechos Humanos y el IFE | Se supervisa la conducción del audio de piso en el Salón de Usos Múltiples por las fibras ópticas hasta el Máster, todo OK. Se instalan líneas provisionales de audio en el Lobby del Edificio B y se supervisa la conducción del audio de piso por las fibras ópticas hasta el Máster, todo OK. |
| martes 31/08 /2010 | Se realiza cobertura del evento Rendición de Cuentas y Transparencia. | Se instalan líneas provisionales de audio en el Lobby del Edificio B y se supervisa la conducción del audio de piso por las fibras ópticas hasta el Máster, todo OK |
| miércoles 01/09 /2010 | Limpieza general del Foro 2 | Se reacomoda el equipo en el y se acomoda el cableado. |
| jueves 02/09 /2010 | Se realiza cobertura televisiva del Seminario llevado a cabo en el Auditorio. | Se instalan líneas provisionales de audio en el Auditorio del Edificio B y se supervisa la conducción del audio de piso por las fibras ópticas hasta el Máster, todo OK. |
| viernes 03/09 /2010 | Se realiza mantenimiento preventivo al prompter. | Se le realiza limpieza en general y verificación de operación quedando OK. |
| lunes 06/09 /2010 | Se realiza cobertura de audio para entregarlo a Unicom del la reunión del Comité de Radio Y TV. | Se supervisa la conducción del audio de piso en el Salón de Usos Múltiples por las fibras ópticas hasta el Máster, todo OK |
| martes 07/09 /2010 | Se graba seminario del IFE en la Fundación Noiman en Altavista1 | Se realiza producción con 1 switcher de video a dos cámaras y con 4 micrófonos e iluminación. |
| miércoles 08/09 /2010 | Limpieza y reacomodo de cables en el Foro 1 | Se realiza limpieza y verificación de cables de video y de audio de reserva en el Foro 1 |
| jueves 09/09 /2010 | Mantenimiento preventivo a los codecs de las Fibras Ópticas. | Se realiza limpieza general y se verifica el estado de los ventiladores que enfrían dichos equipos, y se calibran quedando OK. |
| viernes 10/09 /2010 | Mantenimiento a la antena de la señal de Edusat. | Se limpia la antena parabólica y se calibra para recibir la señal de Edusat. |

| Fecha | Descripción del servicio | Observaciones |
|--------------------------|---|---|
| lunes 13/09 /2010 | Se instala la videgrabadora Sony D3 | Se instala la videgrabadora D3 en el área de copiado donde está asignada y se verifica con personal de esa área. |
| martes 14/09 /2010 | Se graba seminario del IFE en la Facultad de Ciencias Políticas de la UNAM. | Se realiza producción con 1 switcher de video a dos cámaras y con 4 micrófonos e iluminación. |
| miércoles 15/09 /2010 | Se instalan líneas de audio para intercom en el Lobby del Salón de consejo. | Se prolongan líneas de audio para utilizarse en el intercom de audio en el Lobby del Salón de Consejo y se checan, quedando OK. |
| jueves 16/09 /2010 | Se realiza mantenimiento preventivo a la forma de onda del área de ingeniería. | Se realiza limpieza general, se verifica la interconexión de los peines y conectores y se calibra. |
| viernes 17/09 /2010 | Se repara el cautín de Ingeniería. | Se le cambia la punta térmica por una nueva quedando OK. |
| lunes 20/09 /2010 | Se realiza mantenimiento correctivo al monitor de imagen del Cto. De Fibras Ópticas. | .Se desmagnetiza y se le limpian potenciómetros., quedando OK. |
| martes 21/09 /2010 | Verificación y mantenimiento de cables triaxial de cámara. | Se verifica continuidad y se realiza limpieza de los conectores de los cables, todo ok. |
| miércoles 22/09 /2010 | Se realizan cables de audio y a video para un reproductor de DVDs. | Se instala reproductor de DVDs en Ingeniería. |
| jueves 23/09 /2010 | Verificación del cableado en las tiras de parcheo de video del master. | Se verifica el cableado, se reacomodan algunos cables y se rotulan dichas tiras de parcheo. |
| viernes 24/09 /2010 | Se ajustó la máquina Betacam Sony PVW-2800 de Post Producción | Se realiza limpieza general y se verifica que este en normas. |
| lunes 27/09 /2010 | Solicita Abelardo de Copiado la sustitución del cable de monitoreo del sistema de edición no lineal de su área. | Se sustituye por un cable Plug 3.5 estéreo a dos Plug RCA. |
| martes 28/09 /2010 | Se graba seminario del IFE en el Instituto Electoral del D.F. | Se realiza producción con 1 switcher de video a dos cámaras y con 4 micrófonos e iluminación. |
| miércoles 29/09 /2010 | Se realiza cobertura de audio para entregarlo a Unicom del la reunión del Comité de Radio Y TV. | Se supervisa la conducción del audio de piso por las fibras ópticas hasta el Máster, todo OK. |
| jueves 30/09 /2010 | Se graba seminario del IFE en el Tecnológico de Monterrey Campus del Sur | Se realiza producción con 1 switcher de video a dos cámaras y con 4 micrófonos e iluminación. |

18) 112 030 024.- Durante el periodo que se informa, se elaboraron las siguientes órdenes de transmisión

| Entidad | Radio | Tv | Total |
|---------------------|-------|----|-------|
| Aguascalientes | 18 | 14 | 32 |
| Baja California | 12 | 11 | 23 |
| Baja California Sur | 5 | 4 | 9 |
| Chiapas | 12 | 10 | 22 |
| Campeche | 18 | 15 | 33 |
| Coahuila | 19 | 15 | 34 |
| Colima | 17 | 15 | 32 |
| Chihuahua | 19 | 16 | 35 |
| Distrito Federal | 11 | 13 | 24 |
| Durango | 19 | 15 | 34 |
| Guanajuato | 9 | 12 | 21 |
| Guerrero | 6 | 5 | 11 |
| Hidalgo | 20 | 16 | 33 |
| Jalisco | 18 | 14 | 32 |
| México | 9 | 11 | 20 |

| Entidad | Radio | Tv | Total |
|-----------------|-------|-----|-------|
| Michoacán | 49 | 22 | 71 |
| Morelos | 17 | 15 | 32 |
| Nayarit | 10 | 12 | 22 |
| Nuevo León | 51 | 9 | 60 |
| Oaxaca | 11 | 12 | 23 |
| Puebla | 35 | 6 | 41 |
| Querétaro | 9 | 11 | 20 |
| Quintana Roo | 9 | 11 | 20 |
| Sinaloa | 50 | 14 | 64 |
| San Luis Potosí | 20 | 15 | 35 |
| Sonora | 9 | 12 | 21 |
| Tabasco | 9 | 11 | 20 |
| Tamaulipas | 10 | 12 | 22 |
| Tlaxcala | 9 | 11 | 20 |
| Veracruz | 9 | 13 | 22 |
| Yucatán | 9 | 11 | 20 |
| Zacatecas | 17 | 13 | 30 |
| Total | 545 | 396 | 938 |

- 19) 112 030 025.- En el tercer trimestre del año se generaron las siguientes huellas acústicas únicas durante los Procesos Electorales Locales de Baja California Sur y Guerrero y los Procesos Electorales Locales Extraordinarios de Oaxaca, Tlaxcala y Yucatán, las cuales en su mayoría representaban a dos o más materiales de radio y/o televisión:

| | RADIO | TV | TOTAL |
|--|-------|----|-------|
| HUELLAS GENERADAS A MATERIALES ORDENADOS POR EL IFE | 170 | 38 | 208 |
| HUELLAS GENERADAS A TESTIGOS DE MATERIALES NO ORDENADOS POR EL IFE | 33 | 24 | 57 |

| HUELLAS GENERADAS A MATERIALES ORDENADOS POR EL IFE | | | | |
|---|--|---------------------|-------|----|
| NO ELECTORAL | | | | |
| Periodo | Actor | Entidad | Radio | TV |
| No Electoral | Instituto Estatal Electoral de Aguascalientes | Aguascalientes | 1 | 0 |
| No Electoral | Instituto Estatal Electoral de Baja California Sur | Baja California Sur | 3 | 0 |
| No Electoral | Partido Socialdemócrata | Chiapas | 1 | 0 |
| No Electoral | Instituto Estatal Electoral de Chihuahua | Chihuahua | 1 | 0 |
| No Electoral | Partido Unidad Democrática de Coahuila | Coahuila | 1 | 0 |
| No Electoral | Asociación por la Democracia Colimense | Colima | 4 | 0 |
| No Electoral | Instituto Electoral del Distrito Federal | Distrito Federal | 2 | 0 |
| No Electoral | Tribunal Electoral del Distrito Federal | Distrito Federal | 1 | 1 |
| No Electoral | Partido del Trabajo | Guerrero | 1 | 0 |
| No Electoral | Tribunal Electoral del Estado de Guerrero | Guerrero | 0 | 1 |
| No Electoral | Partido Revolucionario Institucional | Hidalgo | 1 | 1 |
| No Electoral | Convergencia | Nacional | 1 | 1 |
| No Electoral | Instituto Federal Electoral | Nacional | 7 | 3 |
| No Electoral | Partido de la Revolución Democrática | Nacional | 2 | 0 |
| No Electoral | Partido del Trabajo | Nacional | 2 | 2 |

| HUELLAS GENERADAS A MATERIALES ORDENADOS POR EL IFE | | | | |
|--|---|---------------------|--------------|-----------|
| NO ELECTORAL | | | | |
| Periodo | Actor | Entidad | Radio | TV |
| No Electoral | Partido Revolucionario Institucional | Nacional | 1 | 1 |
| No Electoral | Partido Verde Ecologista de México | Nacional | 2 | 1 |
| No Electoral | Comisión Estatal Electoral de Nuevo León | Nuevo León | 1 | 0 |
| No Electoral | Convergencia | Oaxaca | 0 | 1 |
| No Electoral | Partido Acción Nacional | Oaxaca | 0 | 0 |
| No Electoral | Partido de la Revolución Democrática | Oaxaca | 0 | 0 |
| No Electoral | Partido del Trabajo | Oaxaca | 0 | 0 |
| No Electoral | Instituto Electoral del Estado de Puebla | Puebla | 1 | 1 |
| No Electoral | Partido Revolucionario Institucional | Quintana Roo | 1 | 0 |
| No Electoral | Instituto Electoral de Quintana Roo | Quintana Roo | 5 | 0 |
| No Electoral | Tribunal Electoral de Quintana Roo | Quintana Roo | 0 | 0 |
| No Electoral | Instituto Electoral y de Participación Ciudadana de Tabasco | Tabasco | 1 | 0 |
| No Electoral | Partido Revolucionario Institucional | Tamaulipas | 1 | 0 |
| No Electoral | Partido Verde Ecologista de México | Tamaulipas | 0 | 0 |
| No Electoral | Partido Nueva Alianza | Tamaulipas | 0 | 0 |
| No Electoral | Instituto de Procedimientos Electorales y Participación Ciudadana del Estado de Yucatán | Yucatán | 1 | 0 |
| No Electoral | Instituto Electoral del Estado de Zacatecas | Zacatecas | 1 | 0 |
| Total | | | 43 | 13 |
| INTERCAMPAÑAS | | | | |
| Periodo | Actor | Entidad | Radio | TV |
| Intercampaña | Instituto Electoral del Estado de Guerrero | Guerrero | 2 | 2 |
| Intercampaña ext. | Instituto Federal Electoral | Oaxaca | 3 | 0 |
| Intercampaña ext. | Fiscalía Especializada para la Atención de Delitos Electorales | Oaxaca | 3 | 0 |
| Intercampaña ext. | Instituto Estatal Electoral de Oaxaca | Oaxaca | 1 | 0 |
| Intercampaña ext. | Tribunal Estatal Electoral del Estado de Oaxaca | Oaxaca | 1 | 0 |
| Intercampaña ext. | Instituto Federal Electoral | Tlaxcala | 1 | 0 |
| Total | | | 11 | 2 |
| BAJA CALIFORNIA SUR | | | | |
| Periodo | Actor | Entidad | Radio | TV |
| Precampaña | Convergencia | Baja California Sur | 1 | 0 |
| Precampaña | Partido Nueva Alianza | Baja California Sur | 1 | 1 |
| Precampaña | Partido Acción Nacional | Baja California Sur | 1 | 0 |
| Precampaña | Partido de la Revolución Democrática | Baja California Sur | 3 | 0 |
| Precampaña | Partido del Trabajo | Baja California Sur | 5 | 0 |
| Precampaña | Partido Renovación Sudcaliforniana | Baja California Sur | 1 | 0 |
| Precampaña | Partido Revolucionario Institucional | Baja California Sur | 3 | 3 |
| Precampaña | Partido Verde Ecologista de México | Baja California Sur | 1 | 0 |
| Precampaña | Instituto Federal Electoral | Baja California Sur | 7 | 2 |
| Precampaña | Fiscalía Especializada para la Atención de Delitos Electorales | Baja California Sur | 3 | 2 |
| Precampaña | Instituto Estatal Electoral de Baja California Sur | Baja California Sur | 3 | 0 |
| Total | | | 29 | 8 |
| GUERRERO | | | | |
| Periodo | Actor | Entidad | Radio | TV |
| Precampaña | Convergencia | Guerrero | 1 | 1 |
| Precampaña | Partido Acción Nacional | Guerrero | 1 | 1 |

| HUELLAS GENERADAS A MATERIALES ORDENADOS POR EL IFE | | | | |
|--|--|----------------|--------------|-----------|
| NO ELECTORAL | | | | |
| Periodo | Actor | Entidad | Radio | TV |
| Precampaña | Partido de la Revolución Democrática | Guerrero | 1 | 2 |
| Precampaña | Partido del Trabajo | Guerrero | 1 | 0 |
| Precampaña | Partido Nueva Alianza | Guerrero | 1 | 1 |
| Precampaña | Partido Revolucionario Institucional | Guerrero | 1 | 1 |
| Precampaña | Partido Verde Ecologista de México | Guerrero | 2 | 0 |
| Precampaña | Instituto Federal Electoral | Guerrero | 7 | 2 |
| Precampaña | Fiscalía Especializada para la Atención de Delitos Electorales | Guerrero | 3 | 2 |
| Precampaña | Instituto Electoral del Estado de Guerrero | Guerrero | 9 | 4 |
| Precampaña | Tribunal Electoral del Estado de Guerrero | Guerrero | 3 | 1 |
| Total | | | 30 | 15 |
| OAXACA | | | | |
| Periodo | Actor | Entidad | Radio | TV |
| Campaña ext. | Convergencia | Oaxaca | 1 | 0 |
| Campaña ext. | Convergencia-C | Oaxaca | 0 | 0 |
| Campaña ext. | Partido Acción Nacional | Oaxaca | 1 | 0 |
| Campaña ext. | Partido Acción Nacional-C | Oaxaca | 0 | 0 |
| Campaña ext. | Partido de la Revolución Democrática | Oaxaca | 1 | 0 |
| Campaña ext. | Partido de la Revolución Democrática-C | Oaxaca | 0 | 0 |
| Campaña ext. | Partido del Trabajo | Oaxaca | 1 | 0 |
| Campaña ext. | Partido del Trabajo-C | Oaxaca | 0 | 0 |
| Campaña ext. | Partido Nueva Alianza | Oaxaca | 0 | 0 |
| Campaña ext. | Partido Revolucionario Institucional | Oaxaca | 3 | 0 |
| Campaña ext. | Partido Revolucionario Institucional-C | Oaxaca | 0 | 0 |
| Campaña ext. | Partido Verde Ecologista de México | Oaxaca | 1 | 0 |
| Campaña ext. | Partido Verde Ecologista de México-C | Oaxaca | 0 | 0 |
| Campaña ext. | Instituto Federal Electoral | Oaxaca | 4 | 0 |
| Campaña ext. | Fiscalía Especializada para la Atención de Delitos Electorales | Oaxaca | 3 | 0 |
| Campaña ext. | Instituto Estatal Electoral de Oaxaca | Oaxaca | 1 | 0 |
| Campaña ext. | Tribunal Estatal Electoral del Estado de Oaxaca | Oaxaca | 1 | 0 |
| Total | | | 17 | 0 |
| TLAXCALA | | | | |
| Periodo | Actor | Entidad | Radio | TV |
| Campaña ext. | Convergencia | Tlaxcala | 1 | 0 |
| Campaña ext. | Partido Acción Nacional | Tlaxcala | 1 | 0 |
| Campaña ext. | Partido de la Revolución Democrática | Tlaxcala | 1 | 0 |
| Campaña ext. | Partido del Trabajo | Tlaxcala | 1 | 0 |
| Campaña ext. | Partido Nueva Alianza | Tlaxcala | 1 | 0 |
| Campaña ext. | Partido Revolucionario Institucional | Tlaxcala | 3 | 0 |
| Campaña ext. | Partido Verde Ecologista de México | Tlaxcala | 1 | 0 |
| Campaña ext. | Instituto Federal Electoral | Tlaxcala | 4 | 0 |
| Campaña ext. | Fiscalía Especializada para la Atención de Delitos Electorales | Tlaxcala | 3 | 0 |
| Total | | | 16 | 0 |
| YUCATÁN | | | | |
| Periodo | Actor | Entidad | Radio | TV |
| Precampaña ext. | Convergencia | Yucatán | 1 | 0 |
| Precampaña ext. | Partido Acción Nacional | Yucatán | 4 | 0 |
| Precampaña ext. | Partido de la Revolución Democrática | Yucatán | 1 | 0 |
| Precampaña ext. | Partido del Trabajo | Yucatán | 1 | 0 |
| Precampaña ext. | Partido Nueva Alianza | Yucatán | 1 | 0 |
| Precampaña ext. | Partido Revolucionario Institucional | Yucatán | 1 | 0 |

| HUELLAS GENERADAS A MATERIALES ORDENADOS POR EL IFE | | | | |
|---|---|---------|-------|----|
| NO ELECTORAL | | | | |
| Periodo | Actor | Entidad | Radio | TV |
| Precampaña ext. | Partido Verde Ecologista de México | Yucatán | 1 | 0 |
| Precampaña ext. | Instituto Federal Electoral | Yucatán | 4 | 0 |
| Precampaña ext. | Fiscalía Especializada para la Atención de Delitos Electorales | Yucatán | 3 | 0 |
| Precampaña ext. | Instituto de Procedimientos Electorales y Participación Ciudadana del Estado de Yucatán | Yucatán | 0 | 0 |
| Precampaña ext. | Tribunal Electoral del Estado de Yucatán | Yucatán | 1 | 0 |
| Total | | | 18 | 0 |
| YUCATÁN | | | | |
| Periodo | Actor | Entidad | Radio | TV |
| Campaña ext. | Convergencia | Yucatán | 0 | 0 |
| Campaña ext. | Partido Acción Nacional | Yucatán | 2 | 0 |
| Campaña ext. | Partido de la Revolución Democrática | Yucatán | 0 | 0 |
| Campaña ext. | Partido del Trabajo | Yucatán | 0 | 0 |
| Campaña ext. | Partido Nueva Alianza | Yucatán | 0 | 0 |
| Campaña ext. | Partido Revolucionario Institucional | Yucatán | 3 | 0 |
| Campaña ext. | Partido Verde Ecologista de México | Yucatán | 1 | 0 |
| Campaña ext. | Instituto Federal Electoral | Yucatán | 0 | 0 |
| Campaña ext. | Fiscalía Especializada para la Atención de Delitos Electorales | Yucatán | 0 | 0 |
| Campaña ext. | Instituto de Procedimientos Electorales y Participación Ciudadana del Estado de Yucatán | Yucatán | 0 | 0 |
| Campaña ext. | Tribunal Electoral del Estado de Yucatán | Yucatán | 0 | 0 |
| Total | | | 6 | 0 |

De los materiales no pautados por el Instituto a los que se les generó huella acústica para su detección en los medios monitoreados son los siguientes:

| Entidad | Periodo | Actor | Material | Versión |
|------------|-----------|-------|------------|--|
| Nacional | Ordinaria | DEPPP | RV02710-10 | Testigo informe de gobierno –seguridad 2 |
| Nacional | Ordinaria | DEPPP | RV02712-10 | Testigo informe de gobierno –carreteras c |
| Nacional | Ordinaria | DEPPP | RV02719-10 | 5 informe de Gob. Edo-mes |
| Nacional | Ordinaria | DEPPP | RV02721-10 | 5 informe de Gob. Edo-mes –salud-- |
| Nacional | Ordinaria | DEPPP | RV02726-10 | 5 informe de Gob. Edo-mes –b-- |
| Nacional | Ordinaria | DEPPP | RV02729-10 | Testigo informe de gobierno –carreteras 2c-- |
| Nacional | Ordinaria | DEPPP | RV02730-10 | Testigo informe de gobierno –seguro popular 2c-- |
| Nacional | Ordinaria | DEPPP | RV02731-10 | Testigo informe de gobierno –finanzas-- |
| Nacional | Ordinaria | DEPPP | RV02732-10 | Testigo informe de gobierno –compromisos-- |
| Nacional | Ordinaria | DEPPP | RV02739-10 | Boda-gdf |
| Nacional | Ordinaria | DEPPP | RV02740-10 | Historias-gdf |
| Nacional | Ordinaria | DEPPP | RV02744-10 | Desempleo-gdf |
| Nacional | Ordinaria | DEPPP | RV02745-10 | Vanguardia-gdf |
| Guanajuato | Ordinaria | DEPPP | RV02749-10 | Becas oliva |
| Guanajuato | Ordinaria | DEPPP | RV02750-10 | Becas nacional |
| Guanajuato | Ordinaria | DEPPP | RV02751-10 | Cambio oliva |
| Guanajuato | Ordinaria | DEPPP | RV02752-10 | Carreteras oliva |
| Guanajuato | Ordinaria | DEPPP | RV02753-10 | Carreteras |
| Guanajuato | Ordinaria | DEPPP | RV02754-10 | Hospitales oliva |
| Guanajuato | Ordinaria | DEPPP | RV02755-10 | Hospitales |
| Guanajuato | Ordinaria | DEPPP | RV02756-10 | Rostro oliva |
| Guanajuato | Ordinaria | DEPPP | RV02757-10 | Spot informe |
| Guanajuato | Ordinaria | DEPPP | RV02758-10 | Universidades |
| Guanajuato | Ordinaria | DEPPP | RV02759-10 | Universidades oliva |
| Tlaxcala | Ordinaria | DEPPP | RA02982-10 | Excandidato Apizaco |

| Entidad | Periodo | Actor | Material | Versión |
|------------|-----------|-------|------------|--|
| Nacional | Ordinaria | DEPPP | RA03004-10 | Promo peña nieto nacional |
| Nacional | Ordinaria | DEPPP | RA03018-10 | Testigo informe de gobierno –seguridad-- |
| Nacional | Ordinaria | DEPPP | RA03019-10 | Testigo informe de gobierno –empleos-- |
| Nacional | Ordinaria | DEPPP | RA03020-10 | Testigo informe de gobierno –salud (b)-- |
| Nacional | Ordinaria | DEPPP | RA03021-10 | Testigo informe de gobierno –carreteras (b)-- |
| Nacional | Ordinaria | DEPPP | RA03022-10 | Testigo informe de gobierno –carreteras – |
| Nacional | Ordinaria | DEPPP | RA03023-10 | Testigo informe de gobierno –empleos (b)-- |
| Nacional | Ordinaria | DEPPP | RA03024-10 | Testigo informe de gobierno –salud-- |
| Nacional | Ordinaria | DEPPP | RA03025-10 | Promo 2 peña nieto |
| Nacional | Ordinaria | DEPPP | RA03029-10 | Testigo informe de gobierno –carreteras 2(b)-- |
| Nacional | Ordinaria | DEPPP | RA03043-10 | 5 informe de Gob. Edo-mes |
| Nacional | Ordinaria | DEPPP | RA03045-10 | 5 informe de Gob. Edo-mes –salud-- |
| Nacional | Ordinaria | DEPPP | RA03050-10 | 5 informe de Gob. Edo-mes –b-- |
| Nacional | Ordinaria | DEPPP | RA03056-10 | Testigo informe de gobierno –carreteras 2c-- |
| Nacional | Ordinaria | DEPPP | RA03057-10 | Testigo informe de gobierno –seguro popular 2c-- |
| Nacional | Ordinaria | DEPPP | RA03058-10 | Testigo informe de gobierno –finanzas-- |
| Nacional | Ordinaria | DEPPP | RA03059-10 | Testigo informe de gobierno –compromisos-- |
| Nacional | Ordinaria | DEPPP | RA03065-10 | Boda-gdf |
| Nacional | Ordinaria | DEPPP | RA03066-10 | Historias-gdf |
| Nacional | Ordinaria | DEPPP | RA03071-10 | Desempleo-gdf |
| Nacional | Ordinaria | DEPPP | RA03073-10 | Vanguardia-gdf |
| Nacional | Ordinaria | DEPPP | RA03077-10 | Becas oliva |
| Nacional | Ordinaria | DEPPP | RA03078-10 | Becas nacional |
| Guanajuato | Ordinaria | DEPPP | RA03079-10 | Carreteras oliva |
| Guanajuato | Ordinaria | DEPPP | RA03080-10 | Carreteras |
| Guanajuato | Ordinaria | DEPPP | RA03081-10 | Hospitales oliva |
| Guanajuato | Ordinaria | DEPPP | RA03082-10 | Hospitales |
| Guanajuato | Ordinaria | DEPPP | RA03083-10 | Invitación tercer informe |
| Guanajuato | Ordinaria | DEPPP | RA03084-10 | Rostro oliva |
| Guanajuato | Ordinaria | DEPPP | RA03085-10 | Spot informe |
| Guanajuato | Ordinaria | DEPPP | RA03086-10 | Universidades oliva |
| Guanajuato | Ordinaria | DEPPP | RA03087-10 | Universidades |

20) 112 030 026.- En el tercer trimestre se publicaron en el Portal la siguiente cantidad de materiales por entidad, tipo de pauta y actor político:

| | RADIO | TV | TOTAL |
|-----------------------|-------|----|-------|
| MATERIALES PUBLICADOS | 196 | 84 | 280 |

| MATERIALES PUBLICADOS EN EL PORTAL | | | | |
|------------------------------------|--|---------------------|-------|----|
| NO ELECTORAL | | | | |
| Periodo | Actor | Entidad | Radio | TV |
| No Electoral | Instituto Estatal Electoral de Aguascalientes | Aguascalientes | 1 | 0 |
| No Electoral | Instituto Estatal Electoral de Baja California Sur | Baja California Sur | 3 | 0 |
| No Electoral | Partido Socialdemócrata | Chiapas | 1 | 1 |
| No Electoral | Instituto Estatal Electoral de Chihuahua | Chihuahua | 1 | 1 |
| No Electoral | Partido Unidad Democrática de Coahuila | Coahuila | 1 | 0 |
| No Electoral | Asociación por la Democracia Colimense | Colima | 4 | 0 |
| No Electoral | Instituto Electoral del Distrito Federal | Distrito Federal | 2 | 2 |
| No Electoral | Tribunal Electoral del Distrito Federal | Distrito Federal | 1 | 1 |
| No Electoral | Partido del Trabajo | Guerrero | 1 | 1 |
| No Electoral | Tribunal Electoral del Estado de Guerrero | Guerrero | 0 | 3 |
| No Electoral | Partido Revolucionario Institucional | Hidalgo | 1 | 1 |
| No Electoral | Convergencia | Nacional | 1 | 1 |

| MATERIALES PUBLICADOS EN EL PORTAL | | | | |
|---|---|---------------------|--------------|-----------|
| NO ELECTORAL | | | | |
| Periodo | Actor | Entidad | Radio | TV |
| No Electoral | Instituto Federal Electoral | Nacional | 7 | 3 |
| No Electoral | Partido de la Revolución Democrática | Nacional | 2 | 2 |
| No Electoral | Partido del Trabajo | Nacional | 2 | 2 |
| No Electoral | Partido Revolucionario Institucional | Nacional | 1 | 1 |
| No Electoral | Partido Verde Ecologista de México | Nacional | 2 | 2 |
| No Electoral | Comisión Estatal Electoral de Nuevo León | Nuevo León | 1 | 1 |
| No Electoral | Convergencia | Oaxaca | 1 | 1 |
| No Electoral | Partido Acción Nacional | Oaxaca | 1 | 1 |
| No Electoral | Partido de la Revolución Democrática | Oaxaca | 1 | 1 |
| No Electoral | Partido del Trabajo | Oaxaca | 1 | 1 |
| No Electoral | Instituto Electoral del Estado de Puebla | Puebla | 1 | 1 |
| No Electoral | Partido Revolucionario Institucional | Quintana Roo | 1 | 1 |
| No Electoral | Instituto Electoral de Quintana Roo | Quintana Roo | 5 | 0 |
| No Electoral | Tribunal Electoral de Quintana Roo | Quintana Roo | 3 | 0 |
| No Electoral | Instituto Electoral y de Participación Ciudadana de Tabasco | Tabasco | 1 | 1 |
| No Electoral | Partido Revolucionario Institucional | Tamaulipas | 1 | 1 |
| No Electoral | Partido Verde Ecologista de México | Tamaulipas | 1 | 1 |
| No Electoral | Partido Nueva Alianza | Tamaulipas | 1 | 1 |
| No Electoral | Instituto de Procedimientos Electorales y Participación Ciudadana del Estado de Yucatán | Yucatán | 1 | 1 |
| No Electoral | Instituto Electoral del Estado de Zacatecas | Zacatecas | 1 | 0 |
| Total | | | 52 | 33 |
| INTERCAMPAÑAS | | | | |
| Periodo | Actor | Entidad | Radio | TV |
| Intercampaña | Instituto Electoral del Estado de Guerrero | Guerrero | 2 | 2 |
| Intercampaña ext. | Instituto Federal Electoral | Oaxaca | 3 | 0 |
| Intercampaña ext. | Fiscalía Especializada para la Atención de Delitos Electorales | Oaxaca | 3 | 0 |
| Intercampaña ext. | Instituto Estatal Electoral de Oaxaca | Oaxaca | 1 | 0 |
| Intercampaña ext. | Tribunal Estatal Electoral del Estado de Oaxaca | Oaxaca | 2 | 0 |
| Intercampaña ext. | Instituto Federal Electoral | Tlaxcala | 1 | 0 |
| Total | | | 12 | 2 |
| BAJA CALIFORNIA SUR | | | | |
| Periodo | Actor | Entidad | Radio | TV |
| Precampaña | Convergencia | Baja California Sur | 1 | 1 |
| Precampaña | Partido Nueva Alianza | Baja California Sur | 1 | 1 |
| Precampaña | Partido Acción Nacional | Baja California Sur | 1 | 1 |
| Precampaña | Partido de la Revolución Democrática | Baja California Sur | 3 | 3 |
| Precampaña | Partido del Trabajo | Baja California Sur | 6 | 6 |
| Precampaña | Partido Renovación Sudcaliforniana | Baja California Sur | 1 | 1 |
| Precampaña | Partido Revolucionario Institucional | Baja California Sur | 3 | 7 |
| Precampaña | Partido Verde Ecologista de México | Baja California Sur | 1 | 1 |
| Precampaña | Instituto Federal Electoral | Baja California Sur | 7 | 2 |
| Precampaña | Fiscalía Especializada para la Atención de Delitos Electorales | Baja California Sur | 3 | 2 |
| Precampaña | Instituto Estatal Electoral de Baja California Sur | Baja California Sur | 3 | 2 |
| Total | | | 30 | 27 |
| GUERRERO | | | | |
| Periodo | Actor | Entidad | Radio | TV |
| Precampaña | Convergencia | Guerrero | 1 | 1 |
| Precampaña | Partido Acción Nacional | Guerrero | 1 | 1 |
| Precampaña | Partido de la Revolución Democrática | Guerrero | 2 | 2 |
| Precampaña | Partido del Trabajo | Guerrero | 1 | 1 |
| Precampaña | Partido Nueva Alianza | Guerrero | 1 | 1 |

| MATERIALES PUBLICADOS EN EL PORTAL | | | | |
|---|--|----------------|--------------|-----------|
| NO ELECTORAL | | | | |
| Periodo | Actor | Entidad | Radio | TV |
| Precampaña | Partido Revolucionario Institucional | Guerrero | 1 | 1 |
| Precampaña | Partido Verde Ecologista de México | Guerrero | 2 | 2 |
| Precampaña | Instituto Federal Electoral | Guerrero | 7 | 2 |
| Precampaña | Fiscalía Especializada para la Atención de Delitos Electorales | Guerrero | 3 | 2 |
| Precampaña | Instituto Electoral del Estado de Guerrero | Guerrero | 9 | 6 |
| Precampaña | Tribunal Electoral del Estado de Guerrero | Guerrero | 3 | 3 |
| Total | | | 31 | 22 |
| OAXACA | | | | |
| Periodo | Actor | Entidad | Radio | TV |
| Campaña ext. | Convergencia | Oaxaca | 1 | 0 |
| Campaña ext. | Convergencia-C | Oaxaca | 1 | 0 |
| Campaña ext. | Partido Acción Nacional | Oaxaca | 1 | 0 |
| Campaña ext. | Partido Acción Nacional-C | Oaxaca | 1 | 0 |
| Campaña ext. | Partido de la Revolución Democrática | Oaxaca | 1 | 0 |
| Campaña ext. | Partido de la Revolución Democrática-C | Oaxaca | 1 | 0 |
| Campaña ext. | Partido del Trabajo | Oaxaca | 1 | 0 |
| Campaña ext. | Partido del Trabajo-C | Oaxaca | 1 | 0 |
| Campaña ext. | Partido Nueva Alianza | Oaxaca | 0 | 0 |
| Campaña ext. | Partido Revolucionario Institucional | Oaxaca | 3 | 0 |
| Campaña ext. | Partido Revolucionario Institucional-C | Oaxaca | 3 | 0 |
| Campaña ext. | Partido Verde Ecologista de México | Oaxaca | 1 | 0 |
| Campaña ext. | Partido Verde Ecologista de México-C | Oaxaca | 1 | 0 |
| Campaña ext. | Instituto Federal Electoral | Oaxaca | 4 | 0 |
| Campaña ext. | Fiscalía Especializada para la Atención de Delitos Electorales | Oaxaca | 3 | 0 |
| Campaña ext. | Instituto Estatal Electoral de Oaxaca | Oaxaca | 1 | 0 |
| Campaña ext. | Tribunal Estatal Electoral del Estado de Oaxaca | Oaxaca | 2 | 0 |
| Total | | | 26 | 0 |
| TLAXCALA | | | | |
| Periodo | Actor | Entidad | Radio | TV |
| Campaña ext. | Convergencia | Tlaxcala | 1 | 0 |
| Campaña ext. | Partido Acción Nacional | Tlaxcala | 1 | 0 |
| Campaña ext. | Partido de la Revolución Democrática | Tlaxcala | 1 | 0 |
| Campaña ext. | Partido del Trabajo | Tlaxcala | 1 | 0 |
| Campaña ext. | Partido Nueva Alianza | Tlaxcala | 1 | 0 |
| Campaña ext. | Partido Revolucionario Institucional | Tlaxcala | 3 | 0 |
| Campaña ext. | Partido Verde Ecologista de México | Tlaxcala | 1 | 0 |
| Campaña ext. | Instituto Federal Electoral | Tlaxcala | 4 | 0 |
| Campaña ext. | Fiscalía Especializada para la Atención de Delitos Electorales | Tlaxcala | 3 | 0 |
| Total | | | 16 | 0 |
| YUCATÁN | | | | |
| Periodo | Actor | Entidad | Radio | TV |
| Precampaña ext. | Convergencia | Yucatán | 1 | 0 |
| Precampaña ext. | Partido Acción Nacional | Yucatán | 4 | 0 |
| Precampaña ext. | Partido de la Revolución Democrática | Yucatán | 1 | 0 |
| Precampaña ext. | Partido del Trabajo | Yucatán | 1 | 0 |
| Precampaña ext. | Partido Nueva Alianza | Yucatán | 1 | 0 |
| Precampaña ext. | Partido Revolucionario Institucional | Yucatán | 1 | 0 |
| Precampaña ext. | Partido Verde Ecologista de México | Yucatán | 1 | 0 |
| Precampaña ext. | Instituto Federal Electoral | Yucatán | 4 | 0 |
| Precampaña ext. | Fiscalía Especializada para la Atención de Delitos Electorales | Yucatán | 3 | 0 |
| Precampaña ext. | Instituto de Procedimientos Electorales y | Yucatán | 1 | 0 |

| MATERIALES PUBLICADOS EN EL PORTAL | | | | |
|---|---|----------------|--------------|-----------|
| NO ELECTORAL | | | | |
| Periodo | Actor | Entidad | Radio | TV |
| | Participación Ciudadana del Estado de Yucatán | | | |
| Precampaña ext. | Tribunal Electoral del Estado de Yucatán | Yucatán | 4 | 0 |
| Total | | | 22 | 0 |
| YUCATÁN | | | | |
| Periodo | Actor | Entidad | Radio | TV |
| Campaña ext. | Convergencia | Yucatán | 0 | 0 |
| Campaña ext. | Partido Acción Nacional | Yucatán | 2 | 0 |
| Campaña ext. | Partido de la Revolución Democrática | Yucatán | 0 | 0 |
| Campaña ext. | Partido del Trabajo | Yucatán | 0 | 0 |
| Campaña ext. | Partido Nueva Alianza | Yucatán | 0 | 0 |
| Campaña ext. | Partido Revolucionario Institucional | Yucatán | 4 | 0 |
| Campaña ext. | Partido Verde Ecologista de México | Yucatán | 1 | 0 |
| Campaña ext. | Instituto Federal Electoral | Yucatán | 0 | 0 |
| Campaña ext. | Fiscalía Especializada para la Atención de Delitos Electorales | Yucatán | 0 | 0 |
| Campaña ext. | Instituto de Procedimientos Electorales y Participación Ciudadana del Estado de Yucatán | Yucatán | 0 | 0 |
| Campaña ext. | Tribunal Electoral del Estado de Yucatán | Yucatán | 0 | 0 |
| Total | | | 7 | 0 |

- 21) 112 030 027.- Promocionales de Televisión enviados a través de la red satelital del IFE para su descarga y transmisión en el periodo del tercer trimestre:

| MATERIALES DE PARTIDOS LOCALES Y AUTORIDADES ELECTORALES | |
|---|------------|
| PAN | 4 |
| PRI | 8 |
| PRD | 6 |
| PT | 3 |
| CONV | 3 |
| PVEM | 11 |
| NA | 3 |
| IEE (AGS) | 1 |
| IEE (BCS) | 2 |
| PRS (BCS) | 1 |
| IEPC (CHIAPAS) | 2 |
| IEE (CHIHUAHUA) | 1 |
| IEDF (D.F.) | 1 |
| TEE (GUERRERO) | 3 |
| IEE (GUERRERO) | 10 |
| IEE (HIDALGO) | 1 |
| TEEM (MEXICO) | 1 |
| CEE (NUEVO LEON) | 1 |
| TEE (OAXACA) | 2 |
| IEE (PUEBLA) | 1 |
| IFE (QUINTANA ROO) | 1 |
| CEEPAC (SAN LUIS POTOSI) | 1 |
| IFE (TLAXCALA) | 1 |
| IPEPAC (YUCATAN) | 1 |
| TOTAL | 106 |

| | |
|--------------------------------------|-----------|
| SESIONES DE CONSEJO | 8 |
| MENSAJES PRESIDENTE CONSEJERO | 2 |
| EVENTOS IFE | 9 |
| TOTAL | 19 |

| MATERIALES NACIONALES | |
|------------------------------|-----------|
| PAN | 0 |
| PRI | 2 |
| PRD | 4 |
| PT | 4 |
| CONV | 1 |
| PVEM | 3 |
| NA | 0 |
| IFE | 4 |
| TOTAL | 18 |

22) 112 030 028.- Durante el tercer trimestre se llevaron a cabo las siguientes masterizaciones en diverso formatos:

| Relación de masterizaciones DECEYEC (Julio) | | |
|--|------------|-------------------|
| Numero | Mes | Materiales |
| 145 | Julio | Cd |
| 8 | Julio | Btc |
| 2 | Julio | Dvc |
| 2 | Julio | Dvd |
| 2 | Julio | D3 |
| Total por Mes: | 159 | |

| Relación de masterizaciones DECEYEC (Agosto) | | |
|---|------------|-------------------|
| Numero | Mes | Materiales |
| 48 | Agosto | Cd |
| 4 | Agosto | Btc |
| 1 | Agosto | Dvc |
| 1 | Agosto | Dvd |
| 1 | Agosto | D3 |
| Total por Mes: | 55 | |

| Relación de masterizaciones DECEYEC (Septiembre) | | |
|---|------------|-------------------|
| Numero | Mes | Materiales |
| 144 | Sept | Cd |
| 4 | Sept | Btc |
| 1 | Sept | Dvc |
| 1 | Sept | Dvd |

| | | | |
|--|-----|------|------------|
| | 1 | Sept | D3 |
| Total por Mes: | 151 | | |
| TOTAL TRIMESTRAL (JULIO-AGOSTO-SEPTIEMBRE): | | | 365 |

| Relación de masterizaciones Partidos Políticos y Autoridades Electorales (Julio) | | |
|---|------------|-------------------|
| Número | Mes | Materiales |
| 22 | Julio | Betacam SP |
| 14 | Julio | Dvd |
| 49 | Julio | D3 |
| 2 | Julio | DVCPRO |
| 77 | Julio | Cd |

| | |
|-----------------------|-----|
| Total por Mes: | 164 |
|-----------------------|-----|

| Relación de masterizaciones Partidos Políticos y Autoridades Electorales (Agosto) | | |
|--|------------|-------------------|
| Número | Mes | Materiales |
| 69 | Agosto | Betacam sp |
| 10 | Agosto | Dvd |
| 40 | Agosto | D3 |
| 9 | Agosto | Dvcpro |
| 345 | Agosto | Cd |

| | |
|-----------------------|-----|
| Total por Mes: | 473 |
|-----------------------|-----|

| Relación de masterizaciones Partidos Políticos y Autoridades Electorales (Septiembre) | | |
|--|------------|-------------------|
| Número | Mes | Materiales |
| 18 | Sept | Betacam sp |
| 4 | Sept | Dvd |
| 28 | Sept | D3 |
| 2 | Sept | Dvcpro |
| 195 | Sept | Cd |

| | |
|--------------------------|------------|
| Total por Mes: | 247 |
| TOTAL TRIMESTRAL: | 884 |

- 23) 112 030 029.- Durante el trimestre que se informa, se realizaron 2 reuniones informativas con los Vocales Ejecutivos de la Juntas Locales Ejecutivas de los estados de Baja California Sur y de Guerrero, sobre actualizaciones en la implementación de la prerrogativa de acceso a la radio y la televisión.
- 24) 112 030 030.- Se atendieron diversas consultas telefónicas con autoridades electorales de las entidades que están en proceso electoral local y extraordinario, con respecto al acceso de partidos políticos y autoridades electorales en medios de comunicación.
- 25) 112 030 031.- Se asesoró a personal de los Institutos Electorales de Baja California Sur, Guerrero, Oaxaca, Tlaxcala y Yucatán para la elaboración de su propuesta de pauta de partidos políticos para los periodos de precampaña y campaña para los procesos electorales locales y extraordinarios.
- 26) 112 030 032.- Con fecha 20 de agosto del año en curso, se recibió del Instituto de Procedimientos Electorales y Participación Ciudadana del Estado de Yucatán, la propuesta de pauta de partidos políticos para el periodo de precampaña y campaña durante el proceso electoral extraordinario en el municipio de Muxupip, Yucatán. Se realizó la revisión técnica de las pautas en comento y se sometieron para su aprobación al Comité de Radio y Televisión.

Con fecha 20 de agosto del año en curso, se recibió del Instituto Estatal de Baja California Sur la propuesta de pauta de partidos políticos para el periodo de precampaña y campaña durante el proceso electoral local. Se realizó la revisión técnica de las pautas en comento y se sometieron para su aprobación al Comité de Radio y Televisión.

Con fecha 2 de septiembre del año en curso, se recibió del Instituto Electoral del Estado de Oaxaca, la propuesta de pauta de partidos políticos para el periodo de precampaña y campaña durante el proceso electoral extraordinario en el municipio de San José Estancia Grande, Oaxaca. Se realizó la revisión técnica de las pautas en comento y se sometieron para su aprobación al Comité de Radio y Televisión.

El 3 de septiembre del año en curso, se recibió del Instituto Electoral del Estado de Tlaxcala, la propuesta de pauta de partidos políticos para el periodo de precampaña y campaña durante el proceso electoral extraordinario en las comunidades de Olestla de Juárez en el municipio de Acuamanala de Miguel Hidalgo y San Lorenzo Tlacualoyan

en el municipio de Yauquemehcan , Tlaxcala. Se realizó la revisión técnica de las pautas en comento y se sometieron para su aprobación al Consejo General del IFE.

III.3.3. Atención de Actividades No Calendarizadas

Durante el trimestre que se reporta se realizaron distintas actividades relacionadas con:

- Elaboración de catálogos de radio y televisión para los procesos electorales extraordinarios.
- Atención a dudas y solicitudes de información de los enlaces y monitoristas en las Juntas Locales Ejecutivas.

Ver Anexo 2.

III.3.4. Coordinación de Actividades con otra Dirección Ejecutiva y/o Unidad Técnica:

Ver Anexo 3.

III.3.5. Trabajos realizados en la(s) Comisión(es) en la(s) que actúa como Secretaría Técnica.

Ver Anexo 4.

III.4. Dirección del Proyecto de Verificación y Monitoreo.

III.4.1. Cumplimiento de Políticas y Programas Generales del Instituto para el año 2010 y del Calendario Anual de Actividades 2010.

1.5) Objetivo Específico.- Realizar el control eficaz de las transmisiones de los tiempos del Estado que administra el Instituto Federal Electoral en radio y televisión de los mensajes y programas a que tienen derecho los partidos políticos, autoridades electorales y el propio Instituto.

| Actividades | |
|-------------|---|
| Clave | Descripción |
| 112 063 002 | Recibir la información de la transmisión de los programas y promocionales de los partidos políticos y de las autoridades electorales de los Centros de Verificación y Monitoreo instalados en las Juntas Locales y Distritales. |
| 112 063 003 | Atender las solicitudes de información que presenten los partidos políticos y las diversas áreas del Instituto. |
| 112 063 004 | Coordinar la elaboración de los informes con los resultados de la verificación de transmisiones de los programas y promocionales de los partidos políticos en periodos no electorales. |
| 112 063 005 | Coordinar la elaboración de los informes con los resultados de la verificación de transmisiones de los |

| Actividades | |
|-------------|--|
| Clave | Descripción |
| | mensajes de las autoridades electorales. |
| 112 063 006 | Coordinar la elaboración de los informes con los resultados de la verificación de transmisiones de los promocionales de precampañas y campañas de los partidos políticos en las entidades con proceso electoral. |
| 112 063 007 | Atender las solicitudes de información respecto de requerimientos relacionados con la transmisión de promocionales y programas de los partidos políticos y de las autoridades electorales. |
| 112 063 008 | Brindar asesoría y apoyo en materia de verificación y monitoreo a los Institutos Estatales Electorales que así lo requieran. |
| 112 063 010 | Coordinar y supervisar la integración y validación de los distintos reportes a publicar en la página de Internet del Instituto. |
| 112 063 011 | Supervisar la aplicación de los procesos operativos que se llevan a cabo en los Centros de Verificación y Monitoreo. |

1.6) Objetivo Específico.- Disponer de la infraestructura tecnológica e informática necesaria para asegurar el cumplimiento del Instituto Federal Electoral en materia de Radio y Televisión.

| Actividades | |
|-------------|---|
| Clave | Descripción |
| 112 063 012 | Supervisar los servicios de soporte y mantenimiento de la infraestructura de los Centros de Verificación y Monitoreo. |
| 112 063 013 | Coordinar la implementación de esquemas de capacitación y actualización continua del personal operativo de los Centros de Verificación y Monitoreo. |
| 112 063 014 | Mantener actualizada y respaldada la información relativa a detecciones, catálogos y calificaciones. |
| 112 063 015 | Mantener actualizado el acervo de grabaciones de audio y video de los programas y promocionales de los partidos políticos así como de los promocionales de las autoridades electorales. |
| 112 063 016 | Coordinar la atención y solución de fallas que se lleguen a presentar en los Centros de Verificación y Monitoreo. |
| 112 063 017 | Supervisar el soporte y actualización de las herramientas de software del sistema en su conjunto. |

III.4.2 Cumplimiento del Calendario Anual de Actividades 2010.

El Calendario Anual de Actividades 2010 contempla un total de 15 actividades asignadas a la Dirección del Proyecto de Verificación y Monitoreo para este tercer trimestre, de las cuales todas fueron realizadas durante este tercer trimestre.

1) 112 063 002.- Durante el periodo que se informa, se recibió la información de los programas y promocionales de los Partidos Políticos y de las autoridades locales por parte de las Juntas Locales de:

| | | | |
|---------------------|------------------|-----------------|------------|
| Aguascalientes | Distrito Federal | Morelos | Sinaloa |
| Baja California | Durango | Nayarit | Sonora |
| Baja California Sur | Guanajuato | Nuevo León | Tabasco |
| Campeche | Guerrero | Oaxaca | Tamaulipas |
| Colima | Hidalgo | Puebla | Tlaxcala |
| Coahuila | Jalisco | Querétaro | Veracruz |
| Chiapas | México | Quintana Roo | Yucatán |
| Chihuahua | Michoacán | San Luis Potosí | Zacatecas |

- 2) 112 063 003.- En este periodo se elaboraron 47 comunicados para atender las solicitudes de información que presentaron los partidos políticos y las diversas áreas del Instituto, conforme a la siguiente gráfica y cuadro:

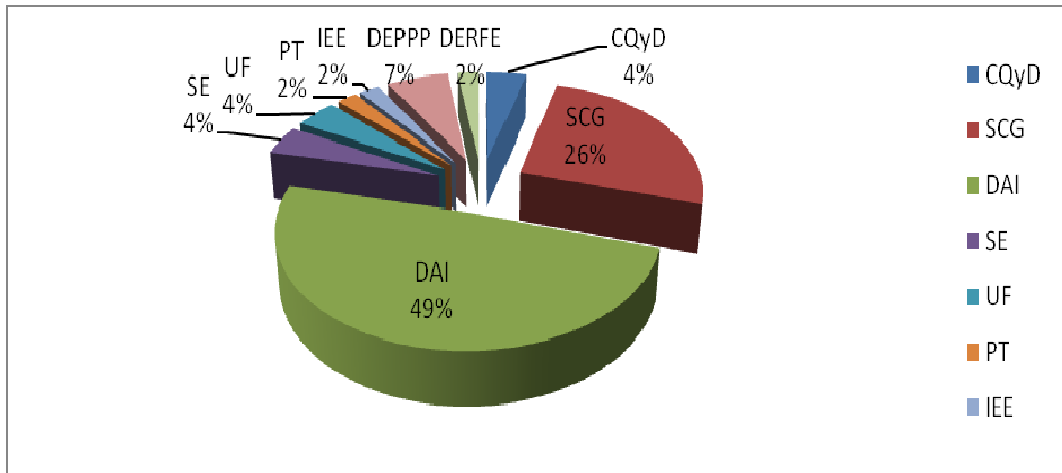

| No. | No. DE OFICIO | REQUERIMIENTOS QUE SOLICITARON REPORTES DE MONITOREO |
|-----|---------------------|---|
| 1 | DEPPP/DVM/0594/2010 | En respuesta a los oficios SCG/1803/2009 Y CQyD/318/2010, se informa que dichos oficios se atendieron vía correo electrónico el día 02 de julio de 2010, en el cual se envió el reporte de monitoreo de los promocionales alusivos al C. Presidente Felipe Calderón H. |
| 2 | DEPPP/DVM/0602/2010 | En respuesta al oficio SCG/1786/2010, se informa que dicho oficio se atendió vía correo electrónico el día 01 de julio de 2010, en el cual se envió el reporte de monitoreo del estado de Puebla ordenado por la CQYD. |
| 3 | DEPPP/DVM/0603/2010 | En respuesta al oficio DEPPP/DAI/171/2010, mediante el cual se entrega el reporte de monitoreo, relativo al comparativo de Pautas vs Detecciones, de la emisora XHRCV-FM del estado de Oaxaca. |
| 4 | DEPPP/DVM/0612/2010 | En respuesta al oficio SCG/1792/2010, mediante el cual se informa que la señal XHSPP-FM 102.3 de San Pedro Pochutla, Oaxaca, no está cargada en ningún CEVEM de la entidad debido a que la onda de transmisión es de corto alcance y por tal motivo no es posible monitorearla. |
| 5 | DEPPP/DVM/0619/2010 | En respuesta al turno SE-2010-3187, mediante el cual se informa lo observado en la revisión realizada al canal 8 XHTX-TV del estado de Chiapas. |
| 6 | DEPPP/DVM/0630/2010 | En respuesta al oficio SCG/1959/2010, se informa que se envió el reporte de monitoreo del promocional "Hospitales 1" del estado de Hidalgo. |
| 7 | DEPPP/DVM/0636/2010 | En respuesta al oficio SCG/1926/2010, se informa que se entregó el testigo de la entrevista realizada al C. Gabino Cué Monteagudo en el estado de Oaxaca el día 23 de Junio de 2010. |
| 8 | DEPPP/DVM/0638/2010 | En respuesta al oficio SCG/1934/2010, se informa que dicho oficio se atendió vía correo electrónico el día 14 de julio de 2010, referente a la entrevista realizada en la emisora XEDU-AM 850 del estado de Durango. |

| No. | No. DE OFICIO | REQUERIMIENTOS QUE SOLICITARON REPORTES DE MONITOREO |
|-----|---------------------|--|
| 9 | DEPPP/DVM/0649/2010 | En respuesta al oficio STCQyD/034/2010, se informa que lo solicitado referente al noticiero denominado "NOTIDOCE" transmitido en el estado de Durango. |
| 10 | DEPPP/DVM/0650/2010 | En respuesta al oficio SCG/2104/2010, mediante el cual se informa el resultado de la revisión realizada a las emisoras XHBE, XHCTZ, XHSTE, XHSTV transmitidas en el estado de Veracruz, resaltando que la transmisión de dichos canales es de cobertura local, los cuales son repetidoras de canales originarios del Distrito Federal. |
| 11 | DEPPP/DVM/0664/2010 | En respuesta al oficio UF/DRN/5442/2010, se informa que dicha solicitud se atendió con el oficio DEPPP/DVM/0344/2010 en el cual se informa, que en las fechas solicitadas los CEVEM aun no operaban. |
| 12 | DEPPP/DVM/0811/2010 | En respuesta a la solicitud del Lic. Jesús Estrada R., Representante suplente del Partido del Trabajo, se entrega el reporte de monitoreo relativo al material RV01681-10 Versión: LE SEGUIMOS transmitido durante el periodo de campaña en el estado de Chihuahua. |
| 13 | DEPPP/DVM/0828/2010 | En respuesta al oficio IEE/SG-2212, mediante el cual se entrega el reporte de monitoreo relativo a los promocionales del Partido Revolucionario Institucional transmitidos en el estado de Puebla. |
| 14 | DEPPP/DVM/0847/2010 | En respuesta al oficio SCG/2279/2010, mediante el cual se entrega el reporte de monitoreo del promocional "Hospital Bicentenario" transmitidos a nivel nacional. |
| 15 | DEPPP/DVM/0922/2010 | En respuesta al oficio SCG/2345/2010, mediante el cual se informa que la estación de radio "Josna Radio 102.9 FM no se encuentra cargada en ningún CEVEM, y por tal motivo no es posible monitorearla. |
| 16 | DEPPP/DVM/0929/2010 | En respuesta al oficio SCG/2292/2010, mediante el cual se entrega el reporte de monitoreo del promocional alusivo al III Informe de Gobierno de la entidad de Guanajuato. |
| 17 | DEPPP/DVM/0939/2010 | En alcance al oficio DEPPP/DVM/0935/2010 para dar respuesta al oficio SCG/2319/2010, mediante el cual se informa que la entrevista en mención, solo fue transmitida por el canal 11 XHDG-TV de Oaxaca. |
| 18 | DEPPP/DVM/0959/2010 | En respuesta al oficio SCG/2447/2010, mediante el cual se entrega el reporte de monitoreo de los promocionales alusivos al V Informe de Gobierno del C. Enrique Peña Nieto del Estado de México. |
| 19 | DEPPP/DVM/0960/2010 | En respuesta al oficio DEPPP/DAI/244/2010, mediante el cual se entrega el reporte de monitoreo de las últimas detecciones de los promocionales referidos en el oficio, en el estado de Durango. |
| 20 | DEPPP/DVM/0961/2010 | En respuesta al oficio DEPPP/DAI/249/2010, mediante el cual se entrega el reporte de monitoreo de las últimas detecciones de los promocionales RA02777-10 y RV02480, en el estado de Puebla. |
| 21 | DEPPP/DVM/0962/2010 | En respuesta al oficio DEPPP/DAI/248/2010, mediante el cual se entrega el reporte de monitoreo de las últimas detecciones de los promocionales referidos en el oficio, en el estado de Puebla. |
| 22 | DEPPP/DVM/0963/2010 | En respuesta al oficio DEPPP/DAI/247/2010, mediante el cual se entrega el reporte de monitoreo de las últimas detecciones del promocional RV01681-10, en el estado de Chihuahua. |
| 23 | DEPPP/DVM/0964/2010 | En respuesta al oficio DEPPP/DAI/246/2010, mediante el cual se entrega el reporte de monitoreo de las últimas detecciones de los promocionales referidos en el oficio, en el estado de Sinaloa. |
| 24 | DEPPP/DVM/0965/2010 | En respuesta al oficio DEPPP/DAI/253/2010, mediante el cual se entrega el reporte de monitoreo de las últimas detecciones de los promocionales referidos en el oficio, en el estado de Veracruz. |
| 25 | DEPPP/DVM/0966/2010 | En respuesta al oficio DEPPP/DAI/251/2010, mediante el cual se entrega el reporte de monitoreo de las últimas detecciones de los promocionales referidos en el oficio, en el estado de Puebla. |
| 26 | DEPPP/DVM/0967/2010 | En respuesta al oficio DEPPP/DAI/250/2010, mediante el cual se entrega el reporte de monitoreo de las últimas detecciones del promocional RA00341-10, en el estado de Veracruz. |

| No. | No. DE OFICIO | REQUERIMIENTOS QUE SOLICITARON REPORTES DE MONITOREO |
|-----|-----------------------|--|
| 27 | DEPPP/DVM/0968/2010 | En respuesta al oficio DEPPP/DAI/240/2010, mediante el cual se entrega el reporte de monitoreo a nivel nacional de las últimas detecciones de los promocionales referidos en el oficio. |
| 28 | DEPPP/DVM/0969/2010 | En respuesta al oficio DEPPP/DAI/241/2010, mediante el cual se entrega el reporte de monitoreo a nivel nacional de las últimas detecciones de los promocionales referidos en el oficio. |
| 29 | DEPPP/DVM/0970/2010 | En respuesta al oficio DEPPP/DAI/241/2010, mediante el cual se entrega el reporte de monitoreo a nivel nacional de las últimas detecciones de los promocionales referidos en el oficio. |
| 30 | DEPPP/DVM/0971/2010 | En respuesta al oficio DEPPP/DAI/239/2010, mediante el cual se entrega el reporte de monitoreo a nivel nacional de las últimas detecciones de los promocionales referidos en el oficio. |
| 31 | DEPPP/DVM/0972/2010 | En respuesta al oficio DEPPP/DAI/243/2010, mediante el cual se entrega el reporte de monitoreo a nivel nacional de las últimas detecciones de los promocionales referidos en el oficio. |
| 32 | DEPPP/DVM/0981/2010 | En respuesta al oficio SGA-JA-3466/2010, mediante el cual se informa que se entregó de manera económica a la Secretaría Técnica, el reporte de monitoreo relativo a los promocionales del Partido del Trabajo solicitados. |
| 33 | DEPPP/DVM/0982/2010 | En respuesta al oficio UF/DRN/6076/2010, mediante el cual se entrega el reporte de monitoreo de los materiales alusivos al Partido Revolucionario Institucional, transmitidos a nivel nacional. |
| 34 | DEPPP/DVM/0991/2010 | En respuesta al oficio DEPPP/DAI/245/2010, mediante el cual se entrega el reporte de monitoreo a nivel nacional de las últimas detecciones de los promocionales RA02634-09 y RV02268-09. |
| 35 | DEPPP/DVM/0993/2010 | En respuesta al oficio SCG/2361/2010, mediante el cual se entrega el reporte de Comparativo Pautas vs Detecciones en el periodo solicitado, del canal 8 XHTX-TV transmitido en la entidad de Chiapas. |
| 36 | DEPPP/DVM/0994/2010 | En respuesta al oficio DEPPP/DAI/257/2010, se informa que no se cuenta con los elementos necesarios para dar respuesta, ya que la señal solicitada no está cargada en ningún CEVEM de Baja California Sur. |
| 37 | DEPPP/DVM/1000/2010 | En respuesta al oficio DEPPP/DAI/256/2010, mediante el cual se entrega el reporte de monitoreo de las últimas detecciones de los promocionales denominados "Construcción Hospitales" y "Puente Albatros" |
| 38 | DEPPP/DVM/1001/2010 | En respuesta al oficio DEPPP/DAI/252/2010, mediante el cual se entrega el reporte de monitoreo de las últimas detecciones en el estado de Sinaloa de los materiales referidos en el oficio. |
| 39 | DEPPP/DVM/1002/2010 | En respuesta al oficio DEPPP/DAI/245/2010, mediante el cual se entrega el reporte de monitoreo de las últimas detecciones de televisión de los materiales solicitados en el estado de Sinaloa. |
| 40 | DEPPP/DVM/1003/2010 | En respuesta al oficio DERFE/501/2010, mediante el cual se entrega el reporte de monitoreo a nivel nacional de los materiales RA02940-10 y RV02638-10 correspondientes a la versión "¿Y tú ya?" |
| 41 | DEPPP/DVM/1007/2010 | Respuesta al oficio DEPPP/DAI/255/2010, mediante el cual se entrega el reporte de monitoreo en el periodo del 02 de abril al 04 de julio de 2010, del canal 8 XHTX-TV transmitido en el estado de Chiapas. |
| 42 | DEPPP/DVM/1010/2010 | En respuesta al oficio DEPPP/DAI/090/2010, mediante el cual se entrega la relación de las emisoras involucradas en el Proceso Electoral Local 2010 que transmiten menos de 18 horas. |
| 43 | DEPPP/DVM/SV/003/2010 | En respuesta al oficio SGA-JA-3519/2010, se entrega el reporte de monitoreo de los materiales alusivos al 5° Informe de Gobierno del C. Enrique Peña Nieto transmitidos del 11 al 14 de septiembre de 2010. DEPPP/DVM/1010/2010. |
| 44 | DEPPP/DVM/SV/004/2010 | En respuesta al oficio DEPPP/DAI/260/2010, se entrega el reporte de monitoreo relativo al promocional "Construcción de Hospitales" de |

| No. | No. DE OFICIO | REQUERIMIENTOS QUE SOLICITARON REPORTES DE MONITOREO |
|-----|-----------------------|--|
| | | televisión y "Puente Albatros" de Radio. |
| 45 | DEPPP/DVM/SV/005/2010 | En respuesta al oficio DEPPP/DAI/261/2010, mediante el cual se entrega el reporte de monitoreo a nivel nacional de las últimas detecciones de los promocionales referidos en el oficio. |
| 46 | ATENDIDO POR C.E.I. | En respuesta al turno DEPPP-2010-8342, se envió correo electrónico el día 20 de julio de 2010, con el reporte de detecciones de los promocionales del Partido del Trabajo y Convergencia en el estado de Veracruz. |
| 47 | ATENDIDO POR C.E.I. | En respuesta al turno DEPPP-2010-8123, se envió correo electrónico el día 04 de julio de 2010, en cual se anexa el reporte de detecciones a nivel nacional de los promocionales referidos en el oficio. |

- 3) 112 063 004.- Durante el periodo que se informa, se elaboraron 4 informes con los resultados de la verificación de transmisiones de los programas de 5 minutos y 6 informes con los resultados de los promocionales de partidos políticos transmitidos por las emisoras ubicadas en el Distrito Federal.

Adicionalmente, para el CEVEM del Distrito Federal se elaboró 1 informe de promocionales de 5 minutos así como de 30 segundos, correspondiente a televisión restringida.

- 4) 112 063 005.- Durante el periodo que se informa, se elaboraron 148 informes con los resultados de la verificación de transmisiones de los mensajes de las autoridades electorales locales de las 32 Entidades.

| No. Consecutivo | Entidad | Informes Publicados |
|-----------------|---------------------|---------------------|
| | | Periodo Ordinario |
| 1 | AGUASCALIENTES | 5 |
| 2 | BAJA CALIFORNIA | 5 |
| 3 | BAJA CALIFORNIA SUR | 3 |
| 4 | CAMPECHE | 5 |
| 5 | CHIAPAS | 5 |
| 6 | CHIHUAHUA | 5 |
| 7 | COAHUILA | 5 |
| 8 | COLIMA | 5 |
| 9 | DISTRITO FEDERAL | 4 |
| 10 | DURANGO | 5 |
| 11 | GUANAJUATO | 2 |
| 12 | GUERRERO | 3 |
| 13 | HIDALGO | 5 |
| 14 | JALISCO | 5 |
| 15 | MEXICO | 2 |
| 16 | MICHOACAN | 5 |
| 17 | MORELOS | 5 |
| 18 | NAYARIT | 5 |
| 19 | NUEVO LEON | 5 |
| 20 | OAXACA | 5 |
| 21 | PUEBLA | 4 |

| No. Consecutivo | Entidad | Informes Publicados |
|-----------------|-----------------|---------------------|
| | | Periodo Ordinario |
| 22 | QUERETARO | 5 |
| 23 | QUINTANA ROO | 5 |
| 24 | SAN LUIS POTOSI | 5 |
| 25 | SINALOA | 5 |
| 26 | SONORA | 5 |
| 27 | TABASCO | 5 |
| 28 | TAMAULIPAS | 5 |
| 29 | TLAXCALA | 5 |
| 30 | VERACRUZ | 5 |
| 31 | YUCATAN | 5 |
| 32 | ZACATECAS | 5 |
| Total: | | 148 |

- 5) 112 063 006.- Durante el periodo que se informa se coordinó la elaboración de 9 informes de verificación de transmisiones de los promocionales de precampaña y campañas de los partidos políticos en las entidades con proceso electoral, conforme a lo siguiente:

| No. Entidad | Entidad | Informes Publicados |
|---------------|---------------------|-------------------------|
| | | Proceso Electoral Local |
| 3 | BAJA CALIFORNIA SUR | 5 |
| 12 | GUERRERO | 4 |
| Total: | | 9 |

- 6) 112 063 007.- Durante el tercer trimestre de 2010, se elaboraron 15 comunicados para atender las solicitudes de testigos de grabación que presentaron los partidos políticos y las diversas áreas del Instituto, conforme a la siguiente gráfica y cuadro:

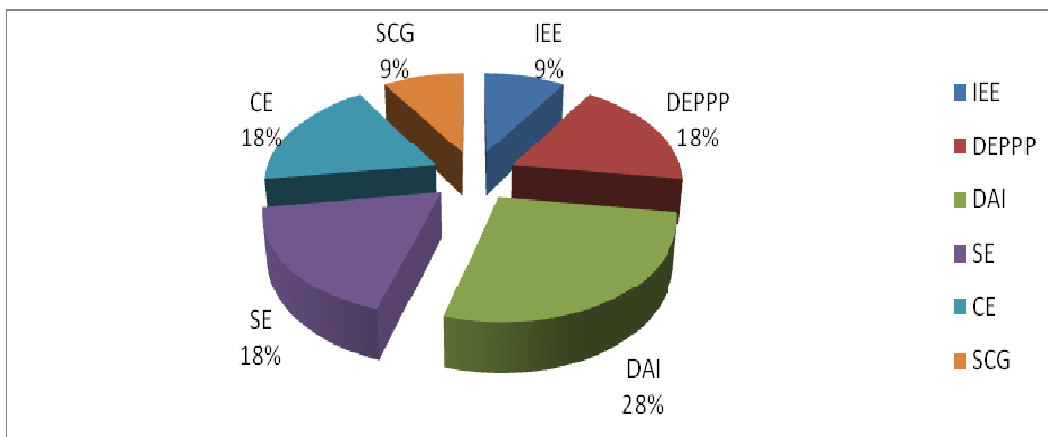

| No. | No. DE OFICIO | REQUERIMIENTOS QUE SOLICITARON REPORTES DE MONITOREO Y |
|-----|---------------|--|
|-----|---------------|--|

| TESTIGOS | | |
|----------|---------------------|---|
| 1 | DEPPP/DVM/0620/2010 | En respuesta al oficio I.E.E./D.G./1071/2010, mediante el cual se entrega el testigo de la entrevista realizada al C. Gabino Cué Monteagudo candidato a Gobernador del estado de Oaxaca, transmitida en el programa denominado "El Cafecito" en el canal 11 XHDG-TV, el día 23 junio de 2010. |
| 2 | DEPPP/DVM/0651/2010 | En respuesta al correo Institucional de la Secretaría Técnica de la DEPPP de fecha 28 de mayo de 2010, mediante el cual se entregan 3 CD's que contienen los testigos de grabación de los infomerciales detectados a nivel nacional de los noticieros solicitados. |
| 3 | DEPPP/DVM/0662/2010 | En respuesta a los turnos DEPPP-2010-8172 y DEPPP-2010-8173, mediante el cual se entrega los testigos de grabación de los programas solicitados, relativos a la emisora XEGZ del estado de Durango. |
| 4 | DEPPP/DVM/0813/2010 | En respuesta al oficio DEPPP/DAI/161/2010, mediante el cual se entregan 40 DVD's, que contienen los testigos de grabación de las emisoras solicitadas. |
| 5 | DEPPP/DVM/0818/2010 | En respuesta al oficio RHE-217/10, mediante el cual se entregan 3 DVD's que contiene los testigos de grabación de las emisoras solicitadas del estado de Hidalgo. |
| 6 | DEPPP/DVM/0840/2010 | En respuesta al correo Institucional de fecha 13 de agosto de 2010, mediante el cual se entrega 1 DVD, que contiene los testigos solicitados por Mtro. Arturo Sánchez Gutiérrez Consejero del IFE. |
| 7 | DEPPP/DVM/0855/2010 | En alcance al oficio DEPPP/DVM/0818/2010 que dio respuesta al oficio RHE-217/10, mediante el cual se entrega 1 DVD, que contiene los testigos de grabación de la emisora XEQB-AM transmitida en el estado de Hidalgo. |
| 8 | DEPPP/DVM/0935/2010 | En respuesta al oficio SCG/2319/2010, mediante el cual se entrega 1 CD, que contiene el testigo de grabación relativo a la entrevista realizada al C. Gabino Cué Monteagudo el día 23 de junio de 2010, en el estado de Oaxaca. |
| 9 | DEPPP/DVM/0978/2010 | En respuesta a la solicitud realizada de manera económica por parte de la Secretaría Técnica de la DEPPP, mediante el cual se entrega 1 CD, que contiene los testigos relativos al IV Informe de Gobierno del C. Presidente Felipe Calderón H. |
| 10 | DEPPP/DVM/0995/2010 | En alcance al oficio DEPPP/DVM/0993/2010 que dio respuesta al oficio SCG/2361/2010, mediante el cual se entregan 30 DVD's, que contienen los testigos de grabación del canal 8 XHTX-TV del estado de Chiapas. |
| 11 | DEPPP/DVM/1019/2010 | En respuesta al oficio P-608/2010, mediante el cual se entrega 1CD, que contiene los testigos alusivos al III Informe de Gobierno del estado de Guanajuato, transmitidos los días 10 y 11 de marzo de 2010. |
| 12 | ATENDIDO POR C.E.I. | En respuesta al turno DEPPP-2010-8109, 1 CD, que contiene el testigo solicitado relativo al programa denominado "Punto de Partida" conducido por Denise Maerker, transmitido el día 08 de julio de 2010 por el canal 2 XEW-TV transmitido en el Distrito Federal. |
| 13 | ATENDIDO POR C.E.I. | En respuesta al turno DEPPP-2010-8055, se envía correo electrónico el día 08 de julio de 2010, mediante el cual se anexa el reporte de detecciones y los testigos del canal 5 (local) del estado de Chiapas. |
| 14 | ATENDIDO POR C.E.I. | En respuesta a los oficios SE-2010-2757 y SE-2010-2758, se envía correo electrónico el día 16 de junio de 2010, en el que se anexa el testigo solicitado de la "Alianza Puebla Avanza" del estado de Puebla. |
| 15 | ATENDIDO POR C.E.I. | En respuesta al oficio SE-2010-3310, se envía correo electrónico el día 13 de julio de 2010, en el que se anexa el reporte de detecciones y los testigos de los promocionales solicitados, relativos al Partido Revolucionario Institucional transmitidos del 17 al 25 de Mayo de 2010, en el estado de Veracruz. |

- 7) 112 063 008.- Esta actividad de acuerdo con la descentralización es ahora ámbito de las Juntas Locales Ejecutivas.
- 8) 112 063 010.- Durante el periodo que se informa se coordinó y se supervisó la integración y validación de 157 reportes que fueron publicados en la página de Internet de Instituto.

| No. Consecutivo | Entidad | Informes Publicados | | Total de Informes |
|-----------------|---------------------|---------------------|----------|-------------------|
| | | Ordinario | PEL | |
| 1 | AGUASCALIENTES | 5 | 0 | 5 |
| 2 | BAJA CALIFORNIA | 5 | 0 | 5 |
| 3 | BAJA CALIFORNIA SUR | 3 | 5 | 8 |
| 4 | CAMPECHE | 5 | 0 | 5 |
| 5 | CHIAPAS | 5 | 0 | 5 |
| 6 | CHIHUAHUA | 5 | 0 | 5 |
| 7 | COAHUILA | 5 | 0 | 5 |
| 8 | COLIMA | 5 | 0 | 5 |
| 9 | DISTRITO FEDERAL | 4 | 0 | 4 |
| 10 | DURANGO | 5 | 0 | 5 |
| 11 | GUANAJUATO | 2 | 0 | 2 |
| 12 | GUERRERO | 3 | 4 | 7 |
| 13 | HIDALGO | 5 | 0 | 5 |
| 14 | JALISCO | 5 | 0 | 5 |
| 15 | MEXICO | 2 | 0 | 2 |
| 16 | MICHOACAN | 5 | 0 | 5 |
| 17 | MORELOS | 5 | 0 | 5 |
| 18 | NAYARIT | 5 | 0 | 5 |
| 19 | NUEVO LEON | 5 | 0 | 5 |
| 20 | OAXACA | 5 | 0 | 5 |
| 21 | PUEBLA | 4 | 0 | 4 |
| 22 | QUERETARO | 5 | 0 | 5 |
| 23 | QUINTANA ROO | 5 | 0 | 5 |
| 24 | SAN LUIS POTOSI | 5 | 0 | 5 |
| 25 | SINALOA | 5 | 0 | 5 |
| 26 | SONORA | 5 | 0 | 5 |
| 27 | TABASCO | 5 | 0 | 5 |
| 28 | TAMAULIPAS | 5 | 0 | 5 |
| 29 | TLAXCALA | 5 | 0 | 5 |
| 30 | VERACRUZ | 5 | 0 | 5 |
| 31 | YUCATAN | 5 | 0 | 5 |
| 32 | ZACATECAS | 5 | 0 | 5 |
| Total: | | 148 | 9 | 157 |

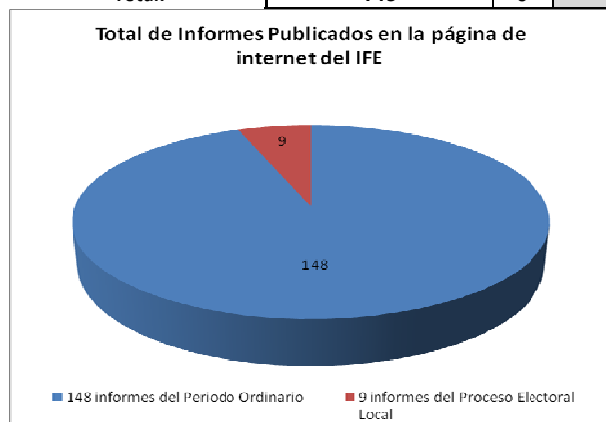

9) 112 063 011.- Durante el trimestre de referencia, en los Centros de Verificación y Monitoreo (CEVEM), se supervisó que se aplicaran los procesos operativos

establecidos, con la finalidad de que se pudieran generar en tiempo y forma los distintos reportes de verificación.

Dichos Procesos operativos se relacionan a continuación:

- Eliminación de los Falsos Positivos
- Validación de las Detecciones
- Búsqueda de Falsos Negativos
- Descripción y envío del formato de Consideraciones
- Cierre de días
- Generación de testigo de grabación
- Colaboración en la generación de reportes diversos.
- Soporte de primer nivel para actividades de verificación y validación.

- 10) 112 063 012.- Durante este tercer trimestre del año se ha continuado con las tareas de mantenimiento para cada uno de los equipos y servidores con que cuentan cada uno de los CEVEM's, aplicación del Checklist CEVEM, que se compone de revisar físicamente, alertas en los equipos, conexiones de red, conexiones de alimentación eléctrica, status de los sintonizadores de radio y TV. Por otro lado se estabilizaron y documentaron los errores conocidos de los aplicativos que componen al sistema en cada uno de los servidores, se depuraron los servicios, se verificaron las configuraciones base de los equipos, se realizó limpieza preventiva de los cabezales de la librería, y limpieza superficial de los equipos.

Además durante este periodo se mejoraron y diseñaron nuevos módulos a la herramienta de monitoreo y administración de requerimientos con el fin de dar un soporte más eficiente, y solventar de forma oportuna y eficiente cada uno de los requerimientos de media en línea, teniendo la mayor cantidad de información para la realización de un buen diagnóstico y solución.

Procedimientos utilizados:

1. Revisión regular de los servidores libres de virus.
2. Revisión periódica de la funcionalidad de los Aplicativos de los servidores, y su configuración básica, Observer – Control Center, CMM-Reckon Suite, XenData-System Configuration.
3. Revisión de la aplicación del Checklist en sitio.
4. Atención de Incidentes 2º nivel
5. Atención de Incidentes de 3er nivel

6. Ejecución de tareas de mantenimiento programadas
7. Diseño y desarrollo de automatización de procesos
8. Robustecimiento de la herramienta de Monitoreo
9. Desarrollo de nuevos módulos para la herramienta de monitoreo
10. Pruebas de la Herramienta de Monitoreo
11. Herramienta de monitoreo en Producción
12. Aseguramiento de la funcionalidad de la herramienta y la administración de requerimientos.

En el periodo de tiempo que comprenden los meses de julio a septiembre, se aplicaron los procedimientos a todos los sitios comprendidos a nivel nacional. La aplicación de estos procedimientos se realiza de manera regular en la operación de los sitios.

De las tareas más importantes que se realizaron en el área de soporte y automatización son las siguientes:

- Actualización de Índices.
 - Este script se ejecuta todos los días a las 5 de la mañana durante el horario de mantenimiento, verifica que los Índices hayan sido actualizados correctamente, de lo contrario realiza un mantenimiento de estos. Si no hay algún problema no se realiza ninguna acción.
- Herramienta de Monitoreo.
 - Se modificó la información que se muestra en la Herramienta para el rubro de Índices, con la finalidad de que los usuarios puedan realizar diagnósticos más acertados a la hora de levantar reportes vía el CAU.
 - Migración del Sistema de Monitoreo a una maquina virtual.
 - Creación de nuevo modelo de generación de reportes automáticos para la Herramienta de Monitoreo.
- Actualización de los Archivos de configuración.

Con el proceso de certificación de señales fue necesario realizar cambios, tanto en los servidores de digitalización, como en los archivos de los servidores que realizan las detecciones, en los siguientes CEVEM's:

- Chihuahua1
 - Cuauhtémoc
 - Tlajomulco de Zúñiga
 - Zapopan
 - Lagos de Moreno
 - La Barca
 - Iguala de la Independencia
 - San Cristóbal de las Casas
 - Tapachula
 - Tampico
 - Pánuco
 - Poza Rica
 - Coatzacoalcos
 - Córdoba
 - Guasave
 - Mazatlán2
 - Otón P Blanco
 - Miahuatlán de Porfirio Díaz
- Backlog Nacional.
 - Por requerimiento del la Subdirección de CENACOM se realizó un Backlog Nacional para obtener las detecciones de materiales no pautados, y estar en condiciones de atender el requerimiento de información.
 - Solución de fallas en los Centros de Verificación y Monitoreo (CEVEM).

Dentro de las actividades que lleva a cabo el Departamento de Ingeniería y Automatización, se enlistan las siguientes actividades que se realizaron para asegurar el buen funcionamiento de los equipos y la operación del sistema en general.

- Se ejecutaron acciones preventivas para asegurar el correcto funcionamiento del sistema y de los servidores de todos los CEVEM's.
- Se aseguró la estabilidad de la operación del sistema mediante acciones y tareas de mantenimiento nocturnas, como lo son el reindexado, generación de archivos de respaldo .BKF y depuración de la tarea nocturna de mantenimiento.

- Se dio soporte de nivel 2 y 3 para el diagnóstico y solución de problemas e incidentes reportados en los CEVEM's.
- Se realizaron procedimientos para el mantenimiento preventivo de la infraestructura del CEVEM's.

A continuación se muestra el flujo de atención de requerimientos:

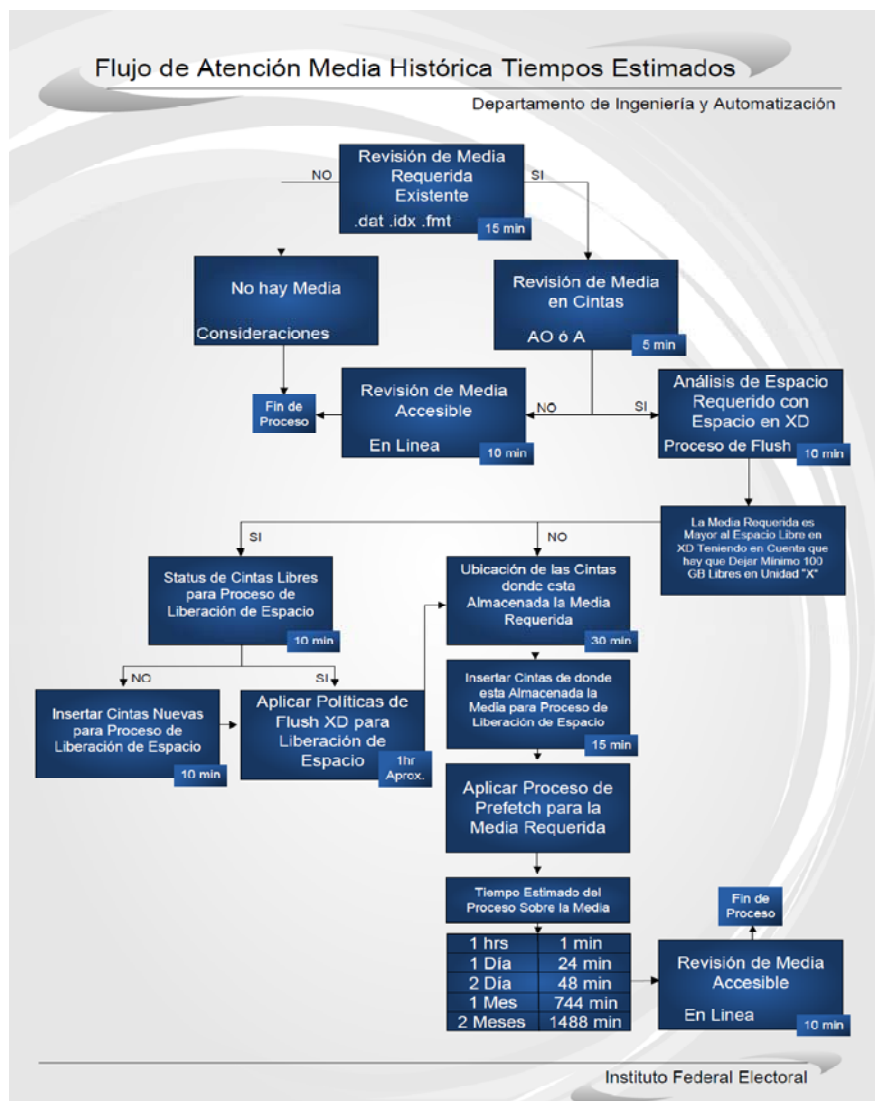

Flujo de Atención Media Histórica Tiempos Estimados

Departamento de Ingeniería y Automatización

| Tiempos Totales | | | | | |
|------------------------|-----------|------------------------------|-------------------------------|---------------------------------|--------------------------------|
| Requerimiento de Media | Una Señal | Dos Señales (mismo CEVEM) | Tres Señales (mismo CEVEM) | Cuatro Señales (mismo CEVEM) | Cinco Señales (mismo CEVEM) |
| 1 Hrs | 176 min | 177 min | 178 min | 179 min | 180 min |
| | 2:56 hrs | 2:57 hrs | 2:58 hrs | 2:59 hrs | 03:00 |
| 1 Día | 199 min | 213 min | 237 min | 261 min | 285 min |
| | 3:25 hrs | 3:49 hrs | 4:13 hrs | 4:37 hrs | 5:01 hrs |
| 2 Días | 223 min | 271 min | 319 min | 367 min | 415 min |
| | 3:43 hrs | 4:31 hrs | 5:19 hrs | 6:07 hrs | 6:55 hrs |
| 1 Mes | 919 min | 1663 min | 2407 min | 3151 min | 3895 min |
| | 15:19 hrs | 28:03 hrs | 40:07 hrs | 52:31 hrs | 64:55 hrs |

- Los cálculos presentados en la grafica son tiempos estimados en mínimo, estos pueden elevarse si alguna anomalía se presenta en el flujo del sistema y/o procesos

- Soporte y mantenimiento de la infraestructura de los Centros de Verificación y Monitoreo (CEVEM)

Durante los meses de julio y agosto, se continuó con la actualización y depuración del catalogo de señales a monitorear por medio del Sistema Integral de Verificación y Monitoreo (SIVEM).

- 11) 112 063 013.- En los pasados meses de agosto y septiembre, se llevaron a cabo cursos de capacitación impartidos al personal del CEVEM del DF por parte del personal de Protección Civil del Instituto, en los cuales se revisaron los siguientes temas:

- Definición Conceptual de Protección Civil;
- Definición Conceptual de Primeros Auxilios;
- Definición de Conceptos médicos relacionados con Primeros Auxilios, Signos Vitales, Presión Arterial, Temperatura, etc.;
- Definición de Sismo ;
- Ejemplos prácticos de Situaciones de Riesgo o Emergencias;

- Rol Playing de "SISMO";
- Rol Playing de "EMERGENCIA MÉDICA";

El objetivo principal de las sesiones fue brindarle a cada uno de los miembros del CEVEM la información mínima necesaria de lo que debe de hacer en caso de una emergencia y así poder salvaguardar su vida y la de los demás.

Las sesiones de capacitación tuvieron dos momentos importantes en el transcurso de las mismas, el primero en el cual se les explico la información técnica del Manual Institucional y equipo de Protección Personal, y el segundo, en el que se realizó un simulacro de un sismo y una emergencia.

Se considera que el personal del CEVEM del DF, después de recibir esta sesión de capacitación, cuenta con los conocimientos mínimos para afrontar alguna emergencia que se le presente.

A continuación, se indica el nivel de satisfacción del personal del CEVEM del D.F.

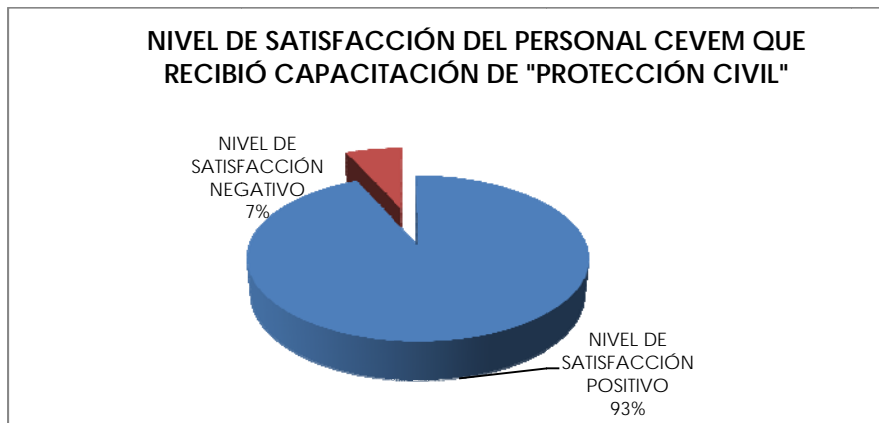

- 12) 112 063 014.- Durante este trimestre, se llevaron a cabo procesos de replicación y consolidación de las bases de datos tanto del CENACOM, como de cada CEVEM, para garantizar que la información se mantiene actualizada diariamente. Estos procesos se llevaron a cabo de manera automática por los equipos de cómputo y las transacciones fueron avaladas por el Departamento de Servidores y Bases de Datos de forma conjunta.
- 13) 112 063 015.- Durante el trimestre que se informa, se diseñó un esquema más robusto de administración y almacenamiento para mantener actualizado el acervo de grabaciones de audio y video. La capacidad de almacenamiento se aumento hasta 1.35

TB para los CEVEM y hasta 1.35 TB para el respaldo histórico. Además, ahora se cuenta con la capacidad de grabar 3 cintas de 800 GB cada una de manera automática.

Adicionalmente y en armonía con las políticas de uso, se generaron carpetas de almacenamiento para cada entidad federativa y perfiles de uso de lectura y escritura que permiten asegurar el buen manejo de la información a nivel estatal y por CEVEM.

- 14) 112 063 016.- Los siguientes datos ilustran la atención y soluciones realizadas durante el trimestre que se informa, en coordinación con el Centro de Atención a Usuarios (CAU):

| DEPPP | Julio | Agosto | Septiembre | Total General |
|---------------------------------|------------|------------|------------|---------------|
| SOPORTE CEVEM | 518 | 305 | 236 | 1059 |
| ADMINISTRACIÓN SIVM | 170 | 110 | 76 | 356 |
| RADIODIFUSIÓN | 33 | 15 | 6 | 54 |
| SEÑALES CEVEM | 25 | 37 | 26 | 88 |
| INFRAESTRUCTURA ELÉCTRICA CEVEM | 14 | 25 | 16 | 55 |
| MONITOREO CEVEM | 12 | 11 | 16 | 39 |
| GARANTÍAS CEVEM | 8 | 9 | 4 | 21 |
| PARTIDOS POLÍTICOS | | | | |
| CAU CEVEM | 74 | 92 | 59 | 225 |
| Total Global | 854 | 604 | 439 | 1897 |

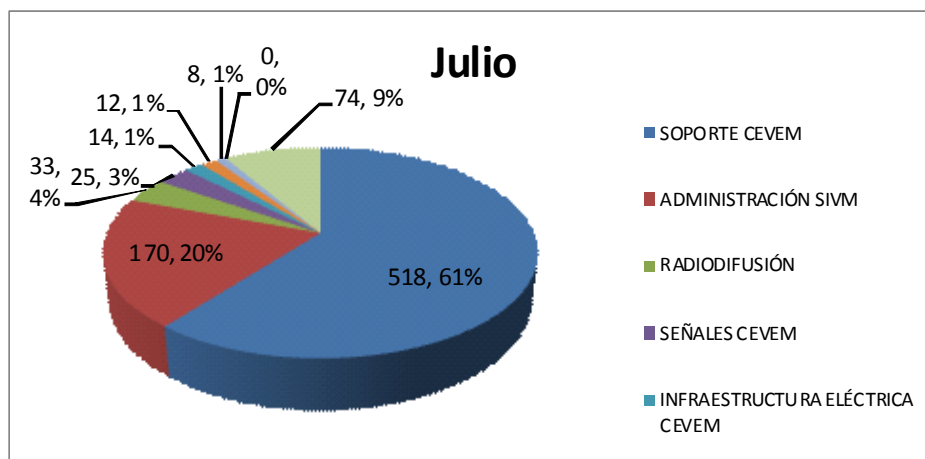

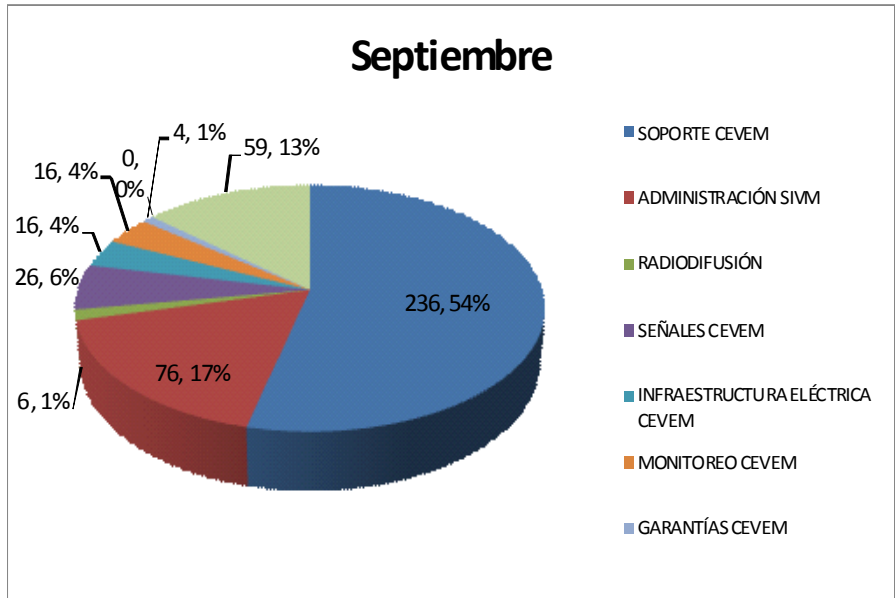
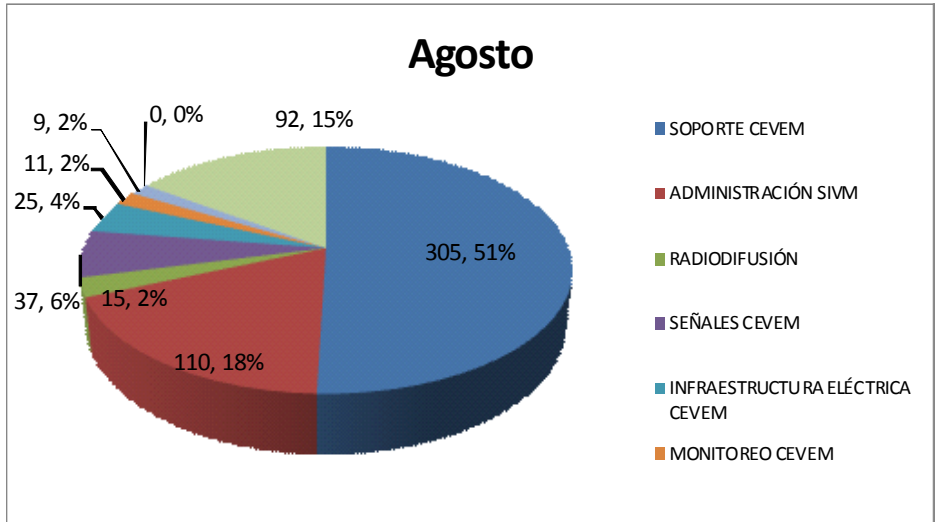

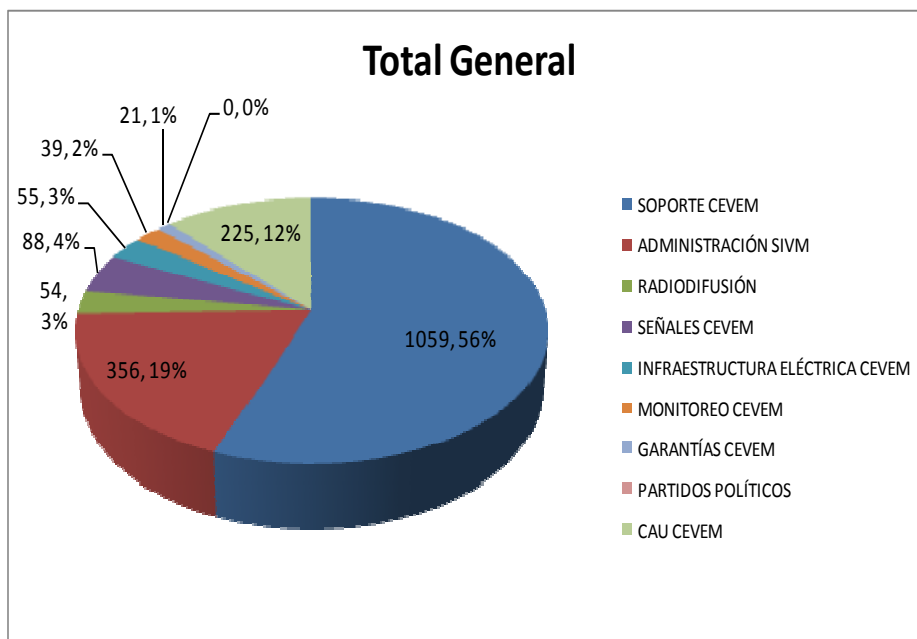

Cabe destacar que del total antes referido, se encuentran 60 casos abiertos, a los cuales se les está dando seguimiento y atención.

| DEPPP | Julio | Agosto | Septiembre | Total General |
|---------------------------------|----------|-----------|------------|---------------|
| SOPORTE CEVEM | | 3 | 19 | 22 |
| INFRAESTRUCTURA ELÉCTRICA CEVEM | 4 | 5 | 7 | 16 |
| RADIODIFUSIÓN | | | 1 | 1 |
| ADMINISTRACIÓN SIVM | | 2 | 2 | 4 |
| GARANTÍAS CEVEM | | 1 | 4 | 5 |
| SEÑALES CEVEM | | | | |
| MONITOREO CEVEM | | 1 | 10 | 11 |
| CAU CEVEM | | | 1 | 1 |
| Total General | 4 | 12 | 44 | 60 |

Durante el trimestre que se informa, se han mejorado significativamente los tiempos de respuesta, como se aprecia en la siguiente gráfica, clasificada por grupo de atención:

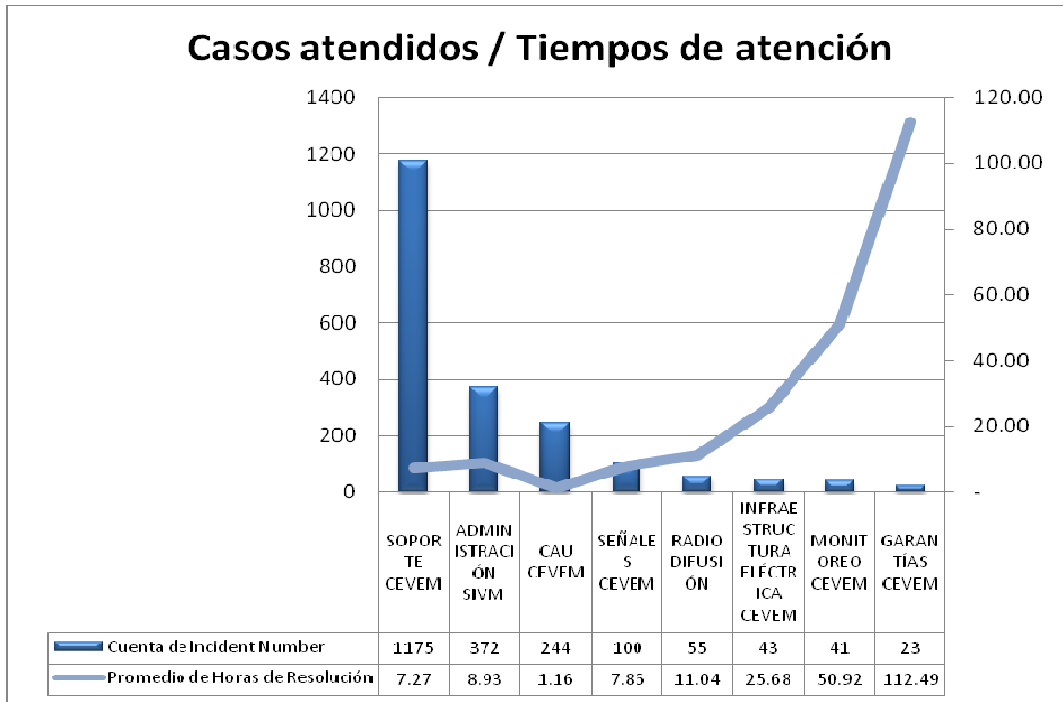

- 15) 112 063 017.- Durante el trimestre que se informa, se continuó recibiendo solicitudes, comentarios y recomendaciones que los usuarios del SIVEM hacen llegar a la Dirección de Verificación y Monitoreo. Derivado de lo anterior, en este trimestre se realizaron 8 modificaciones que mejoraron la operación de filtros de información, formato de presentación de resultados y de reportes, las cuales en su conjunto, ofrecen una mejor experiencia al usuario.

Por otro lado se diseñó y puso en marcha un nuevo portal de informes de monitoreo para el Comité de Radio y Televisión que mejora las capacidades de consulta y búsqueda de sus integrantes.

III.3.3. Atención de Actividades No Calendarizadas

Durante el trimestre que se reporta no se realizaron actividades no calendarizadas.

III.3.4. Coordinación de Actividades con otra Dirección Ejecutiva y/o Unidad Técnica:

Durante el trimestre que se reporta no se realizaron actividades con otra Dirección Ejecutiva y/o Unidad Técnica.

III.3.5. Trabajos realizados en la(s) Comisión(es) en la(s) que actúa como Secretaría Técnica.

Durante el trimestre que se reporta no se realizaron actividades en la(s) Comisión(es) en la(s) que actúa como Secretaría Técnica.

III.5. Dirección de Análisis e Integración.

III.5.1. Cumplimiento de Políticas y Programas Generales del Instituto para el año 2010 y del Calendario Anual de Actividades 2010.

1.7) Objetivo Específico.-Garantizar el ejercicio de las prerrogativas de acceso a radio y televisión que la Constitución Política de los Estados Unidos Mexicanos y el COFIPE otorgan a los partidos políticos, autoridades electorales y al propio Instituto, con base en los acuerdos establecidos por el Consejo General, la Junta General Ejecutiva y el Comité de Radio y Televisión.

| Actividades | |
|-------------|--|
| Clave | Descripción |
| 112 064 001 | Elaborar los proyectos de acuerdo para el Consejo General para la asignación de tiempos en radio y televisión a las autoridades electorales de las entidades federativas en los periodos no electorales, así como en los procesos electorales locales. |
| 112 064 002 | Elaborar los proyectos de acuerdo para el Consejo General mediante los cuales se ordene la publicación en diversos medios de los catálogos de las estaciones de radio y canales de televisión. |
| 112 064 003 | Elaborar los proyectos de acuerdo del Comité de Radio y Televisión relativo a pautas de transmisión, catálogos, emisión de criterios y los necesarios para asegurar a los partidos políticos sus prerrogativas en términos del COFIPE, el RART y demás disposiciones aplicables. |
| 112 064 004 | Elaborar los proyectos de acuerdo de la Junta General Ejecutiva para la administración de los tiempos del Estado de los mensajes del Instituto Federal Electoral y de otras autoridades electorales, en las estaciones de radio y canales de televisión. |
| 112 064 005 | Realizar las propuestas de reforma al RART o cuando se susciten reformas o adiciones a la legislación electoral federal. |
| 112 064 006 | Desahogar las consultas en materia de acceso a radio y televisión en materia electoral, realizadas por los concesionarios y permisionarios, las autoridades electorales y los órganos del Instituto Federal Electoral. |
| 112 064 007 | Participar en diversos foros de difusión de la reforma constitucional y legal en materia de acceso a radio y televisión. |

1.8) Objetivo Específico.- Garantizar la oportuna substanciación y una tramitación expedita de los procedimientos oficiosos contenidos en el COFIPE y en el Reglamento de Acceso a Radio y Televisión en Materia Electoral derivados de los presuntos incumplimientos por parte de los concesionarios y permisionarios en la transmisión de los mensajes ordenados por el Instituto Federal Electoral.

| Actividades | |
|-------------|---|
| Clave | Descripción |
| 112 064 008 | Recepción y análisis de los informes a cargo de las juntas locales respecto a los requerimientos realizados localmente a concesionarios y permisionarios por presuntos incumplimientos a los pautados. |
| 112 064 009 | Consolidar y reportar la información de los presuntos incumplimientos de parte de los concesionarios y permisionarios a los pautados ordenador por el Instituto Federal Electoral. |
| 112 064 010 | Elaborar las vistas a la Secretaría del consejo General en las cuales se consignen los presuntos incumplimientos a la legislación electoral federal a efecto de que se inicien los procedimientos sancionadores a que haya lugar. |
| 112 04 011 | Notificar a los concesionarios y permisionarios radicados en el Distrito Federal los requerimientos por presuntos incumplimientos a los pautados. |
| 112 064 012 | Notificar las pautas de transmisión de los programas y promocionales de los partidos políticos y mensajes de las autoridades electorales a los concesionarios. |
| 112 064 013 | Actualizar el registro de concesionarios y permisionarios de radio y televisión. |

| Actividades | |
|-------------|--|
| Clave | Descripción |
| 112 064 014 | Actualizar el registro de avisos de no transmisión de mensajes y programas que emitan los concesionarios y permisionarios de radio y televisión. |

III.5.2 Cumplimiento del Calendario Anual de Actividades 2010.

El Calendario Anual de Actividades 2010 contempla un total de 14 actividades asignadas a la Dirección de Análisis e Integración, de las cuales 14 fueron realizadas en este tercer trimestre.

- 1) 112 064 001.- Respecto de esta actividad y durante el periodo que se informa, se elaboraron 2 proyectos de los siguientes acuerdos del Consejo General del Instituto Federal:
 - a) CG266/2010.- Acuerdo del Consejo General del Instituto Federal Electoral, por el que se asignan tiempos en radio y televisión a las autoridades electorales de los estados de Baja California Sur y Guerrero para el cumplimiento de sus fines dentro de los procesos electorales de carácter local a celebrarse durante 2010-2011.
 - b) CG310/2010.- Acuerdo del Consejo General del Instituto Federal Electoral, por el que se asignan tiempos en radio y televisión a las autoridades electorales que se señalan, para el cumplimiento de sus fines durante el periodo comprendido de octubre a diciembre del año dos mil diez.

- 2) 112 064 002.- Respecto de esta actividad y durante el periodo que se informa, se elaboraron 7 proyectos de acuerdo del Consejo General del Instituto Federal Electoral:
 - a) CG221/2010.- Acuerdo del Consejo General del Instituto Federal Electoral por el que se ordena la publicación en distintos medios del Catálogo de Estaciones de Radio y Canales de Televisión que participarán en la cobertura del proceso electoral local 2010-2011 en el Estado de Baja California Sur.
 - b) CG275/2010.- Acuerdo del Consejo General del Instituto Federal Electoral por el que se aprueba el Catálogo de Estaciones de Radio y Canales de Televisión que participarán en la cobertura del proceso estatal electoral dos mil diez-dos mil once del Estado de Baja California Sur, en ejercicio de la facultad de atracción que le confiere el artículo 76, párrafo 1, inciso a) del Código Federal de Instituciones y Procedimientos Electores y en acatamiento a la sentencia dictada por la Honorable Sala Superior del Tribunal Electoral del Poder Judicial de la Federación en el recurso de apelación identificado con el número de expediente SUP-RAP-100-2010.

- c) CG276/2010.- Acuerdo del Consejo General del Instituto Federal Electoral por el que se ordena la publicación en distintos medios del Catálogo de Estaciones de Radio y Canales de Televisión que participarán en la cobertura del proceso electoral local 2010-2011 en el Estado de Baja California Sur, en acatamiento de la sentencia dictada por la H. Sala Superior del Tribunal Electoral del Poder Judicial de la Federación identificada con la clave SUP-RAP-100/2010.
- d) CG302/2010.- Acuerdo del Consejo General del Instituto Federal Electoral por el que se aprueba el Catálogo de las Estaciones de Radio que participarán en la cobertura del proceso electoral extraordinario en el municipio de Muxupip del Estado de Yucatán; se ordena su difusión; se determina el tiempo que se destinará en radio a los partidos políticos durante los periodos de precampaña y campaña de dicho proceso comicial extraordinario, y se asignan tiempos a las autoridades electorales para el cumplimiento de sus fines de conformidad con el artículo 74, párrafo 4 del Código Federal de Instituciones y Procedimientos Electorales.
- e) CG303/2010.- Acuerdo del Consejo General del Instituto Federal Electoral por el que se aprueba el Catálogo de las Estaciones de Radio que participarán en la cobertura del proceso electoral extraordinario en el municipio de San José Estancia Grande del Estado de Oaxaca; se ordena su difusión; se determina el tiempo que se destinará en radio a los partidos políticos durante los periodos de precampaña y campaña de dicho proceso comicial extraordinario, y se asignan tiempos a las autoridades electorales para el cumplimiento de sus fines de conformidad con el artículo 74, párrafo 4 del Código Federal de Instituciones y Procedimientos Electorales.
- f) CG308/2010.- Acuerdo del Consejo General del Instituto Federal Electoral por el que se ordena la publicación en distintos medios del Catálogo de Estaciones de Radio y Canales de Televisión que participarán en la cobertura del proceso electoral local 2010-2011 en el Estado de Baja California Sur, en acatamiento de las sentencias dictadas por la H. Sala Superior del Tribunal Electoral del Poder Judicial de la Federación identificadas con las claves SUP-RAP-100/2010 y SUP-RAP-139/2010 y su acumulado.
- g) CG309/2010.- Acuerdo del Consejo General del Instituto Federal Electoral por el que se aprueba el Catálogo de las Estaciones de Radio que participarán en la cobertura del proceso electoral extraordinario en las comunidades de Olectla de Juárez en el municipio de Acuamánala de Miguel Hidalgo y San Lorenzo Tlacualoyan en el municipio de Yauquemehcan del Estado de Tlaxcala; se ordena

su difusión en distintos medios de comunicación social; se determina el tiempo que se destinará en radio a los partidos políticos durante los periodos de precampaña y campaña de dicho proceso electoral extraordinario; se asignan tiempos a las autoridades electorales para el cumplimiento de sus fines y, en ejercicio de la facultad de atracción que le confiere el artículo 76, párrafo 1, inciso a) del Código Federal de Instituciones y Procedimientos Electorales, se aprueba el modelo de pauta y las pautas específicas para la transmisión en radio de los promocionales de los partidos políticos para los periodos de precampaña y de campaña, así como el modelo de pauta para la difusión de los mensajes de las campañas institucionales de las autoridades electorales federal y locales, durante los periodos de precampañas, intercampaña, campaña y periodo de reflexión de dicho proceso comicial extraordinario.

- 3) 112 064 003.- Respecto de esta actividad y durante el periodo que se informa, se elaboraron 5 proyectos de los siguientes acuerdos del Comité de Radio y Televisión:
- a) ACRT/034/2010.- Acuerdo del Comité de Radio y Televisión del Instituto Federal Electoral por el que se aprueba el Catálogo de Estaciones de Radio y Canales de Televisión que participarán en la cobertura del proceso estatal electoral dos mil diez-dos mil once del Estado de Baja California Sur, en acatamiento a la sentencia dictada por la Honorable Sala Superior del Tribunal Electoral del Poder Judicial de la Federación en el recurso de apelación identificado con el número de expediente SUP-RAP-100-2010.
 - b) ACRT/035/2010.- Acuerdo del Comité de Radio y Televisión del Instituto Federal Electoral por el que se aprueban el modelo de pauta y las pautas específicas para la transmisión en radio y televisión de los mensajes de los partidos políticos durante el periodo de campañas del proceso electoral para la elección de Gobernador dos mil diez-dos mil once del Estado de Guerrero.
 - c) ACRT/036/2010.- Acuerdo del Comité de Radio y Televisión del Instituto Federal Electoral por el que se modifica el “Acuerdo del Comité de Radio y Televisión del Instituto Federal Electoral por el que se aprueban el modelo de pauta y las pautas específicas para la transmisión en radio y televisión de los programas y mensajes de los partidos políticos nacionales y un partido local durante periodo ordinario, en las entidades federativas correspondientes”, identificado con la clave ACRT/021/2010, únicamente por lo que respecta a las emisoras de radio que cubrirán el proceso electoral extraordinario en el municipio de Muxupip del Estado de Yucatán y se aprueba el modelo de pauta y las pautas específicas para la transmisión en radio de los promocionales de los partidos políticos para los periodos de precampaña y de campaña de dicho proceso electoral extraordinario.

- d) ACRT/037/2010.- Acuerdo del Comité de Radio y Televisión del Instituto Federal Electoral por el que se modifica el “Acuerdo del Comité de Radio y Televisión del Instituto Federal Electoral por el que se aprueban el modelo de pauta y las pautas específicas para la transmisión en radio y televisión de los programas y mensajes de los partidos políticos nacionales y un partido local durante periodo ordinario, en las entidades federativas correspondientes”, identificado con la clave ACRT/021/2010, únicamente por lo que respecta a las emisoras de radio que cubrirán el proceso electoral extraordinario en el municipio de San José Estancia Grande del Estado de Oaxaca y se aprueba el modelo de pauta y las pautas específicas para la transmisión en radio de los promocionales de los partidos políticos para los periodos de precampaña y de campaña de dicho proceso electoral extraordinario.
 - e) ACRT/038/2010.- Acuerdo del Comité de Radio y Televisión del Instituto Federal Electoral por el que se modifica el “Acuerdo del Comité de Radio y Televisión del Instituto Federal Electoral por el que se aprueban el modelo de pauta y las pautas específicas para la transmisión en radio y televisión de los programas y mensajes de los partidos políticos nacionales y un partido local durante periodo ordinario, en las entidades federativas correspondientes”, identificado con la clave ACRT/021/2010, únicamente por lo que respecta a las emisoras de radio que cubrirán el proceso electoral extraordinario en el municipio de San José Estancia Grande del Estado de Oaxaca y se aprueba el modelo de pauta y las pautas específicas para la transmisión en radio de los promocionales de los partidos políticos para los periodos de precampaña y de campaña de dicho proceso electoral extraordinario”, identificado con la clave ACRT/037/2010, así como el modelo de pauta y las pautas específicas aprobadas para la transmisión en radio y televisión de los programas y mensajes de los partidos políticos durante los periodos de precampañas y campañas del proceso electoral extraordinario en el municipio de San José Estancia Grande en el Estado de Oaxaca, con motivo del ajuste al calendario de dicho proceso comicial extraordinario realizado por el Consejo General del Instituto Electoral de Oaxaca.
- 4) 112 064 004.- Respecto de esta actividad y durante el periodo que se informa, se elaboraron 4 proyectos de los siguientes acuerdos de la Junta General Ejecutiva:
- a) JGE91/2010.- Acuerdo de la Junta General Ejecutiva del Instituto Federal Electoral por el que se aprueba el modelo de pauta para la transmisión en radio y televisión de los mensajes de las campañas institucionales de las autoridades electorales federal y locales, durante las etapas de campaña y periodo de reflexión del

proceso electoral para la elección de Gobernador dos mil diez-dos mil once del Estado de Guerrero.

- b) JGE92/2010.- Acuerdo de la Junta General Ejecutiva del Instituto Federal Electoral por el que se modifica el “Acuerdo de la Junta General Ejecutiva del Instituto Federal Electoral por el que se aprueban los modelos de pautas para la transmisión en radio y televisión de los mensajes de las campañas institucionales de las autoridades electorales federales y locales durante periodo ordinario, en las entidades federativas con un partido político con registro local”, identificado con la clave JGE32/2010, únicamente por lo que respecta a las emisoras de radio que cubrirán el proceso electoral extraordinario en el municipio de Muxupip del Estado de Yucatán.
 - c) JGE93/2010.- Acuerdo de la Junta General Ejecutiva del Instituto Federal Electoral por el que se modifica el “Acuerdo de la Junta General Ejecutiva del Instituto Federal Electoral por el que se aprueban los modelos de pautas para la transmisión en radio y televisión de los mensajes de las campañas institucionales de las autoridades electorales federales y locales durante periodo ordinario, en las entidades federativas con un partido político con registro local”, identificado con la clave JGE32/2010, únicamente por lo que respecta a las emisoras de radio que cubrirán el proceso electoral extraordinario en el municipio de San José Estancia Grande en el Estado de Oaxaca.
 - d) JGE100/2010.- Acuerdo de la Junta General Ejecutiva del Instituto Federal Electoral por el que se modifica el acuerdo identificado con la clave JGE93/2010, así como el modelo de pauta para la transmisión en radio y televisión de los mensajes de las campañas institucionales de las autoridades electorales federal y locales, durante los periodos de precampañas, intercampaña, campañas y periodo de reflexión del proceso electoral extraordinario en el municipio de San José Estancia Grande en el Estado de Oaxaca, con motivo del ajuste al calendario de dicho proceso comicial extraordinario realizado por el Consejo General del Instituto Electoral de Oaxaca.
- 5) 112 064 005.- Durante el periodo de reporte no se llevaron a cabo reformas o adiciones a la legislación electoral federal.
 - 6) 112 064 006.- Respecto de esta actividad y durante el periodo que se informa, se han desahogado 34 consultas en materia de acceso a radio y televisión en materia electoral, realizadas por los concesionarios y permisionarios, las autoridades electorales y los órganos del Instituto Federal Electoral.

| Consultas desahogadas | |
|------------------------------------|-----------|
| Concesionarios / Permisionarios | 14 |
| Autoridad Electoral | 11 |
| Órganos del IFE | 9 |
| Partidos Políticos y Otros | 0 |
| Total: | 34 |

- 7) 112 064 007.- Durante el periodo de reporte no se registró participación en foros de difusión de la reforma constitucional y legal en materia de acceso a radio y televisión.
- 8) 112 064 008.- Respecto de esta actividad y durante el periodo que se informa, se ha realizado el análisis y consolidación de 83 informes de requerimientos a concesionarios y permisionarios de radio y televisión, respecto de presuntos incumplimientos a los pautados realizados por las juntas locales ejecutivas, respecto de los cuales se han integrado 52 expedientes.

| Estado | Informes |
|---------------------|----------|
| Aguascalientes | 0 |
| Baja California | 7 |
| Baja California Sur | 15 |
| Campeche | 0 |
| Chiapas | 13 |
| Chihuahua | 1 |
| Coahuila | 0 |
| Colima | 1 |
| Distrito Federal | 0 |
| Durango | 0 |
| Estado de México | 2 |
| Guanajuato | 0 |
| Guerrero | 0 |
| Hidalgo | 0 |
| Jalisco | 0 |
| Michoacán | 0 |
| Morelos | 0 |
| Nayarit | 0 |
| Nuevo León | 0 |
| Oaxaca | 1 |
| Puebla | 0 |
| Querétaro | 0 |
| Quintana Roo | 0 |
| San Luis Potosí | 5 |
| Sinaloa | 2 |
| Sonora | 0 |
| Tabasco | 0 |
| Tamaulipas | 1 |
| Tlaxcala | 0 |
| Veracruz | 34 |
| Yucatán | 0 |

| Estado | Informes |
|--------------|-----------|
| Zacatecas | 1 |
| Total | 83 |

- 9) 112 064 009.- Respecto de esta actividad y durante el periodo de reporte se ha consolidado y reportado oportunamente la información de 1 caso relativo a presuntos incumplimientos a cargo de concesionarios y permisionarios a los pautados ordenados por el Instituto Federal Electoral.
- 10) 112 064 010.- Respecto de esta actividad y durante el periodo que se informa, no se dio vista a la Secretaría del Consejo General respecto de presuntos incumplimientos a la legislación electoral federal, para el inicio de los procedimientos sancionadores correspondientes.
- 11) 112 064 011.- Respecto de esta actividad y durante el periodo que se informa, se realizó 1 requerimiento a concesionarios y permisionarios de radio y televisión, respecto de presuntos incumplimientos a los pautados.
- 12) 112 064 012.- Respecto de esta actividad y durante el periodo que se informa, se notificaron en 15 ocasiones las pautas de transmisión de los programas y promocionales de los partidos políticos y mensajes de las autoridades electorales.
- 13) 112 064 013.- Respecto de esta actividad y durante el periodo que se informa, se han realizado diversas actualizaciones en el registro de concesionarios y permisionarios de radio y televisión.
- 14) 112 064 014.- Respecto de esta actividad y durante el periodo que se informa, se han realizado 350 actualizaciones en el registro de avisos de no transmisión de mensajes y programas que emitan los concesionarios y permisionarios de radio y televisión.

III.5.3. Atención de Actividades No Calendarizadas

Durante el trimestre que se reporta se realizaron distintas actividades relacionadas con:

- 1) Elaboración de convocatorias a autoridades electorales locales.
- 2) Integración de expedientes de requerimientos.

Ver Anexo 2.

III.5.4. Coordinación de Actividades con otra Dirección Ejecutiva y/o Unidad Técnica:

Durante el trimestre que se reporta no se realizaron actividades con otra Dirección Ejecutiva y/o Unidad Técnica.

III.5.5. Trabajos realizados en la(s) Comisión(es) en la(s) que actúa como Secretaría Técnica.

Anexo 1

Cumplimiento del Calendario Anual de Actividades 2010

Total de Actividades programadas en el periodo que se reporta:.....79
Total de Actividades Atendidas:.....79

El desglose de las Actividades Pendientes es el siguiente:

| Actividades | | |
|--------------------|---------------------|----------------------------------|
| Clave | Denominación | Razón del no cumplimiento |
| | | |
| | | |
| | | |
| | | |
| | | |
| | | |

Anexo 2

Atención de Actividades No Calendarizadas

Subprograma: 028 Partidos Políticos y Financiamiento

| Denominación de la actividad | Descripción de la actividad | Objetivo Específico |
|--|---|---|
| Reglamentos | Respecto al Proyecto de Acuerdo del Consejo General por el que se determina el Reglamento que deberán observar los Partidos Políticos y las Agrupaciones Políticas Nacionales para la notificación de modificaciones a documentos básicos; el registro de los integrantes de sus órganos directivos a nivel nacional y estatal; la notificación de cambio de domicilio; el registro de Reglamentos internos de los Partidos Políticos y la acreditación de los representantes de éstos ante los Consejos del Instituto Federal Electoral, se recibieron las observaciones del Partido de la Revolución Democrática y se elaboró una nota técnica para determinar cuáles podrían ser incluidas en el proyecto. En el Proyecto se agregaron comentarios sobre las observaciones vertidas al mismo y una breve explicación sobre su inclusión o no. | Ofrecer certeza y completo apego a la legalidad en los procedimientos de revisión de modificación de documentos básicos que presenten, en su caso, los Partidos y Agrupaciones Políticas Nacionales, registro de Reglamentos, registro de Órganos Directivos Nacionales y Estatales de los Partidos y las Agrupaciones Políticas Nacionales y registro de Representantes de Partidos ante los diversos órganos del Instituto. |
| Transparencia | <p>Se incorporaron en la página de internet del Instituto, los archivos correspondientes a la integración actual de los órganos directivos nacionales y estatales, así como el histórico de pérdida de registro, relativos a los Partidos y Agrupaciones Políticas Nacionales.</p> <p>Se llevó a cabo la actualización de los archivos relativos a la integración de los órganos directivos nacionales y estatales de las siguientes Agrupaciones Políticas Nacionales: Organización México Nuevo, Agrupación Política Campesina e Instituto Ciudadano de Estudios Políticos, A.C.</p> <p>Se realizó una base de datos que contenga el listado de actas de asamblea de las Agrupaciones Políticas, con registro, en las que realizaron modificaciones a sus documentos básicos, para su mejor manejo y control.</p> <p>Se actualizó la base de datos que contiene los datos de los medios de impugnación interpuestos por las Agrupaciones Políticas Nacionales ante el Tribunal Federal Electoral desde el año 1997.</p> <p>Se atendió al personal de la Unidad de Enlace en la visita in situ llevada a cabo el 25 de agosto del presente año, en la cual se revisó la documentación relativa a modificaciones de documentos básicos de Agrupaciones Políticas Nacionales, enviándoseles un informe vía correo electrónico de los expedientes reservados.</p> | Ofrecer prontitud y certeza en la atención de las consultas formuladas por las instancias del Instituto, por instituciones públicas, así como aquellas que sean presentadas a través de la Unidad de Enlace en relación con los derechos y obligaciones de los Partidos y las Agrupaciones Políticas Nacionales. |
| Actividades relacionadas con Partidos Políticos Nacionales | En 2 ocasiones se brindó orientación y asesoría personal a ciudadanos que pretenden solicitar su registro como Partido Político Nacional. | |

| | | |
|-------------------------------------|---|---|
| | | |
| Cursos | <p>A fin de atender la invitación al Lic. Antonio Horacio Gamboa Chabbán, Director Ejecutivo de Prerrogativas y Partidos Políticos, para participar como expositor, con el tema Partidos Políticos, en el Diplomado en Derecho Electoral, organizado por este Instituto y la Universidad Veracruzana, se realizó una investigación documental sobre este tópico, que comprendió: 1) la recopilación de información en fuentes legislativas y bibliográficas; 2) la búsqueda de antecedentes e información relevante en los libros de registro relativos a los Institutos Políticos que obran en archivos; 3) la elaboración de un ensayo que pormenoriza el resultado de la investigación, y 4) una presentación que sirva de apoyo a la exposición de los temas abordados.</p> | |
| Página web del Instituto | <p>Se solicitó a la UNICOM la actualización de la información relativa a Agrupaciones Políticas Nacionales en la página web del Instituto</p> <ul style="list-style-type: none"> • Organización México nuevo • Avanzada Liberal Democrática <p>Se solicitó la eliminación de la información relativa a Agrupaciones Políticas Nacionales en la página web del Instituto por pérdida de registro (1).</p> <ul style="list-style-type: none"> • Movimiento por la Democracia y el Rescate de México "Eduardo Escárcega" <p>Se verificó que los Documentos Básicos de las Agrupaciones Políticas Nacionales publicados en la página web del Instituto correspondieran a las Agrupaciones Políticas con registro (89).</p> <p>Se actualizó la página Web del Instituto Federal Electoral en lo relativo a las cifras y Acuerdos del Consejo General del mismo Instituto respecto del financiamiento público aprobado para los Partidos Políticos Nacionales.</p> | <p>Brindar certeza, legalidad y objetividad en la atención de las solicitudes planteadas por los Partidos y Agrupaciones Políticas Nacionales en el ejercicio de sus derechos y cumplimiento de sus obligaciones.</p> |
| Financiamiento Público | <p>Se elaboró el proyecto de oficio para solicitar a la Dirección Ejecutiva del Registro Federal de Electores el número total de ciudadanos inscritos en el padrón electoral al 31 de julio del año 2010, a efecto de preparar escenarios para la proyección del financiamiento público de los Partidos Políticos para el ejercicio 2011.</p> <p>Se elaboraron diversos escenarios para el proyecto de Presupuesto 2011, respecto al financiamiento público de los Partidos Políticos Nacionales.</p> | <p>Garantizar certeza y transparencia en el otorgamiento de las prerrogativas en materia de financiamiento, en sus diversas modalidades, para los Partidos, al tiempo que se proponen y desarrollan mecanismos eficientes para la ministración de los recursos.</p> |
| Franquicias Postales y Telegráficas | <p>Se remitió oficio dirigido al Director General del Servicio Postal Mexicano, comunicando a ese Organismo, la distribución del presupuesto por concepto de franquicias postales de Nueva Alianza.</p> | <p>Garantizar el oportuno trámite y otorgamiento de la prerrogativa de los Partidos Políticos Nacionales y funcionarios electorales relativa a las franquicias postales y telegráficas.</p> |

Anexo 2

Atención de Actividades No Calendarizadas

Subprograma: 030 Pautado, Producción y Distribución de Materiales

| Denominación de la actividad | Descripción de la actividad | Objetivo Específico |
|---|--|--|
| Catálogo | Se elaboraron los mapas de cobertura de las estaciones de radio XEYK-AM, XEQW-AM, XEFC-AM, XHMRA-FM, XHMRI-FM y XHMOT-FM, mismos que se consideraron para la elaboración del catálogo de emisoras que cubrirán el proceso electoral extraordinario en el municipio de Muxupip, Yucatán. | Garantizar el ejercicio de las prerrogativas de acceso a la radio y la televisión que la Constitución Política de los Estados Unidos Mexicanos y el COFIPE otorgan a los partidos políticos, autoridades electorales y al propio Instituto, con base en los acuerdos establecidos por el Comité de Radio y Televisión. |
| Catálogo | Se elaboraron los mapas de cobertura de las estaciones de radio XEJAM-AM y XEPNX-AM, mismos que se consideraron para la elaboración del catálogo de emisoras que cubrirán el proceso electoral extraordinario en el municipio de San José Estancia Grande, Oaxaca. | |
| Catálogo | Se elaboraron los mapas de cobertura de las estaciones de radio XETT-AM, XHCAL-FM, XHTLAX-FM, y XHXZ-FM, mismos que se consideraron para la elaboración del catálogo de emisoras que cubrirán el proceso electoral extraordinario en las comunidades de Olectla de Juárez en el municipio de Acuamanala de Miguel Hidalgo y San Lorenzo Tlacualoyan en el municipio de Yauquemehcan del estado de Tlaxcala. | |
| Carga de Pautas en el Sistema | Se remitieron vía correo electrónico las pautas aprobadas por el Comité de Radio y Televisión (CRT) a la Dirección de Sistemas de la UNICOM para que se cargaran en el Sistema de Pautas, Control y Seguimiento de Materiales, para esta actividad se comisionaron a tres personas del Departamento de Envío de Materiales de Radio para apoyar en la carga a solicitud de la UNICOM. Se cargaron los patrones de pauta de precampañas y campañas, para ser replicados en sus respectivos medios de las siguientes entidades: Baja California Sur, Guerrero, Oaxaca, Tlaxcala, Yucatán. | |
| Atención a solicitudes y dudas de enlaces de distribución y monitoristas en las Juntas Ejecutivas Locales | En este trimestre se atendieron y resolvieron 3 dudas de los enlaces de distribución y de monitoristas, registradas con los reportes CAU100723-82, CAU100825-164 y CAU100923-145 | |

Anexo 2

Atención de Actividades No Calendarizadas

Subprograma: 064 Dirección de Análisis e Integración

| Denominación de la actividad | Descripción de la actividad | Objetivo Específico |
|---|--|---|
| Convocatorias a autoridades electorales, para la asignación de tiempos en radio y televisión. | Durante el periodo de reporte, se emitieron 65 oficios mediante los cuales se convoca a las autoridades electorales a efecto de que remitan su solicitud de asignación de tiempos en radio y televisión. | Garantizar el ejercicio de las prerrogativas de acceso a radio y televisión que la Constitución Política de los Estados Unidos Mexicanos y el COFIPE otorgan a los partidos políticos, autoridades electorales y al propio Instituto, con base en los acuerdos establecidos por el Consejo General, la Junta General Ejecutiva y el Comité de Radio y Televisión.. |
| Integración de expedientes de requerimientos de información a concesionarios y permisionarios por presuntos incumplimientos a la legislación electoral federal, formulados por las juntas locales ejecutivas. | Durante el periodo de reporte, se han integrado 52 expedientes de requerimientos a cargo de las juntas locales. | Garantizar la oportuna substanciación y una tramitación expedita de los procedimientos oficiosos contenidos en el COFIPE y en el Reglamento de Acceso a Radio y Televisión en Materia Electoral derivados de los presuntos incumplimientos por parte de los concesionarios y permisionarios en la transmisión de los mensajes ordenados por el Instituto Federal Electoral. |

Anexo 3

Coordinación de Actividades con otra Dirección Ejecutiva y/o Unidad Técnica

Subprograma: 028 Partidos Políticos y Financiamiento

| Áreas involucradas | Objetivo Específico | Actividades de coordinación | Descripción |
|--|--|--|---|
| Presidencia del Consejo General | Ofrecer prontitud y certeza en la atención de las consultas formuladas por las instancias del Instituto, por instituciones públicas, así como aquellas que sean presentadas a través de la Unidad de Enlace en relación con los derechos y obligaciones de los Partidos y las Agrupaciones Políticas Nacionales. | En apoyo a la Presidencia del Consejo General se elaboró nota informativa. | Se elaboró nota ejecutiva al Consejero Presidente del Consejo General, acerca de la problemática que en su momento, con la legislación vigente, se podría presentar en el próximo Proceso Electoral Federal. |
| Consejeros Electorales | S/OE | Elaboración de Informe de Actividades. | Se elaboró, en apoyo a la Presidencia de la Comisión de Prerrogativas y Partidos Políticos, Informe de Actividades. |
| Secretariado | Ofrecer prontitud y certeza en la atención de las consultas formuladas por las instancias del Instituto, por instituciones públicas, así como aquellas que sean presentadas a través de la Unidad de Enlace en relación con los derechos y obligaciones de los Partidos y las Agrupaciones Políticas Nacionales. | Se brindó apoyo a la Dirección del Secretariado para: Actualizar el seguimiento de Acuerdos aprobados por el Consejo General. En apoyo a la Dirección de Secretariado se elaboró el Informe Trimestral. | Se apoyó a la Dirección del Secretariado, en la actualización sobre el seguimiento de los Acuerdos y Resoluciones aprobados por el Consejo General del Instituto Federal Electoral. Se elaboró, en apoyo al Secretariado, el Segundo Informe Trimestral del ejercicio 2010, así como el Avance Físico. |
| Dirección Ejecutiva del Servicio Profesional Electoral | S/OE | Brindar apoyo a la Dirección Ejecutiva del Servicio Profesional Electoral. | En apoyo a la Dirección Ejecutiva del Servicio Profesional Electoral, se elaboraron los Acuerdos de Desempeño 2010 de los miembros del Servicio Profesional y se colocaron en la página del Instituto. En apoyo a la Dirección Ejecutiva del Servicio Profesional Electoral, se apoyó en la validación de reactivos para el examen de incorporación al Servicio Profesional. |
| Dirección Ejecutiva de Capacitación Electoral y Educación Cívica | S/OE | Brindar apoyo a la Dirección Ejecutiva de Capacitación Electoral y Educación Cívica | Se apoyó a la DECEYEC respecto a la asistencia al Curso en materia de Derechos Humanos. |
| Dirección Ejecutiva de Administración | S/OE | Brindar apoyo a la Dirección Ejecutiva de Administración. | En apoyo a la Dirección Ejecutiva de Administración se elaboró, a efecto de integrar el anteproyecto de presupuesto 2011, el desglose de servicios de contratación y/o descripción de bienes, para presupuesto base de operación y personal de honorarios. (cédula de proyecto) |

| Áreas involucradas | Objetivo Específico | Actividades de coordinación | Descripción |
|--|---------------------|---|---|
| | | | Se elaboró relación de personal para asistir a los cursos del "Programa Integral de Capacitación y Desarrollo para la Rama Administrativa, en apoyo a la Dirección Ejecutiva de Administración. |
| Unidad de Planeación | S/OE | Brindar apoyo a la Unidad de Planeación. | En apoyo a la Unidad de Planeación, y en relación con el acta constitutiva del Proyecto relativo al Sistema de Candidatos que operará durante el Proceso Electoral 2011-2012, se diseñó presentación en PowerPoint para su exposición al Consejero Presidente y Secretario Ejecutivo del Instituto. |
| Comité Técnico para la Administración de Documentos. | S/OE | Brindar apoyo al Comité Técnico para la Administración de Documentos. | En apoyo al Comité Técnico para la Administración de Documentos, se elaboró la guía simple del archivo de trámite del área de Partidos Políticos y Financiamiento. |

Anexo 3

Coordinación de Actividades con otra Dirección Ejecutiva y/o Unidad Técnica

Subprograma: 030 Pautado, Producción y Distribución de Materiales

| Áreas involucradas | Objetivo Específico | Actividades de coordinación | Descripción |
|--------------------|---------------------|---|---|
| UNICOM | | Carga de las pautas al Sistema de Pautas, Control y Seguimiento de Materiales | Envío de las pautas aprobadas por el Comité de Radio y Televisión al personal encargado de realizar la carga al Sistema, así como resolución sobre las mismas |
| | | | |
| | | | |