

III. Dirección Ejecutiva de Prerrogativas y Partidos Políticos

Marco Jurídico

De conformidad con el Artículo 129 del Código Federal de Instituciones y Procedimientos Electorales, la Dirección Ejecutiva de Prerrogativas y Partidos Políticos tiene las siguientes atribuciones:

- a) Conocer de las notificaciones que formulen las organizaciones que pretendan constituirse como Partidos Políticos Nacionales o como Agrupaciones Políticas y realizar las actividades pertinentes;
- b) Recibir las solicitudes de registro de las organizaciones de ciudadanos que hayan cumplido los requisitos establecidos en este Código para constituirse como Partido Político o como Agrupación Política, e integrar el expediente respectivo para que el Secretario Ejecutivo lo someta a la consideración del Consejo General;
- c) Inscribir en el libro respectivo el registro de Partidos Políticos y Agrupaciones Políticas Nacionales así como los convenios de fusión, frentes, Coaliciones y acuerdos de participación;
- d) Ministrar a los Partidos Políticos Nacionales y a las Agrupaciones Políticas el financiamiento público al que tienen derecho;
- e) Llevar a cabo los trámites necesarios para que los Partidos Políticos puedan disponer de las franquicias postales y telegráficas que les corresponden;
- f) Apoyar las gestiones de Partidos Políticos y las Agrupaciones Políticas para ser efectivas las prerrogativas que tienen conferidas en materia fiscal;
- g) Realizar las actividades para que los Partidos Políticos ejerzan sus prerrogativas de acceso a los tiempos en radio y televisión;
- h) Elaborar y presentar al Comité de Radio y Televisión las pautas para la asignación de tiempos que corresponde a los Partidos Políticos en dichos medios;
- i) Llevar el libro de registro de los integrantes de los órganos directivos de los Partidos Políticos y sus representantes acreditados ante los órganos del Instituto a nivel nacional, local y distrital, así como el de los dirigentes de las Agrupaciones Políticas;
- j) Llevar los libros de registro de los candidatos a los puestos de elección popular;
- k) Acordar con el Secretario Ejecutivo del Instituto los asuntos de su competencia;
- l) Asistir a las sesiones de la Comisión de Prerrogativas y Partidos Políticos solo con derecho de voz y actuar como Secretario Técnico del Comité de Radio y Televisión, y
- m) Las demás que le confiera el Código Federal de Instituciones y Procedimientos Electorales.

III.1 Partidos Políticos y Financiamiento

III.1.1 Cumplimiento de Políticas y Programas Generales del Instituto para el año 2010 y del Calendario Anual de Actividades 2010.

- 1) **Objetivo General.-** Coadyuvar al fortalecimiento y debido funcionamiento del sistema de partidos, así como al desarrollo de las Agrupaciones Políticas Nacionales, con especial énfasis en hacer patente la transparencia de los procedimientos, el cuidado en la rendición de cuentas como principio general y la certeza en los procedimientos; garantizar el oportuno otorgamiento de las prerrogativas de los Partidos Políticos a través de perfeccionar el método y la forma de entrega de las ministraciones del financiamiento público; agilizar los trámites para obtener las franquicias postales y telegráficas a que tienen derecho los Partidos Políticos Nacionales.

Administrar los tiempos que correspondan al Estado en radio y televisión, otorgando a los Partidos Políticos, autoridades electorales y al propio Instituto su derecho al uso de manera permanente a los medios de comunicación social, de conformidad con lo estipulado en el Artículo 41, base III de la Constitución Política de los Estados Unidos Mexicanos y en los artículos del 49 al 76 del Código Federal de Instituciones y Procedimientos Electorales. Así mismo, garantizar el cumplimiento de las transmisiones de acuerdo con la normatividad aplicable.

- 1.1) **Objetivo Específico.-** Ofrecer certeza y completo apego a la legalidad en los procedimientos de revisión de modificación de documentos básicos que presenten, en su caso, los Partidos y Agrupaciones Políticas Nacionales.

Actividades	
Clave	Descripción
112 028 001	Recibir, revisar y analizar, en su caso, las modificaciones a los documentos básicos que presenten los Partidos y Agrupaciones Políticas; elaborar los proyectos de Resolución respectivos, así como actualizar los documentos en la página electrónica del Instituto.
112 028 002	Resolver sobre las impugnaciones, que en su caso, presenten los militantes en contra de la modificación de Estatutos.

- 1.2) **Objetivo Específico.-** Ofrecer certeza y completo apego a la legalidad en el procedimiento de registro de los Reglamentos de los Partidos Políticos Nacionales.

Actividades	
Clave	Descripción
112 028 003	Recibir, revisar y analizar, los Reglamentos que en su caso presenten los Partidos Políticos, el apego a las normas legales y estatutarias, así como registrar en el libro respectivo.

- 1.3) **Objetivo Específico.-** Brindar certeza, apego a la legalidad y objetividad en el procedimiento de registro de los Órganos Directivos Nacionales y Estatales de los Partidos y las Agrupaciones Políticas Nacionales.

Actividades	
Clave	Descripción
112 028 004	Elaborar propuesta de documento normativo por el que se determinan plazos y criterios para el análisis y revisión de la documentación de partidos y agrupaciones políticas para el registro de sus órganos directivos.
112 028 005	Recibir, revisar y preparar la documentación relativa a la inscripción en los libros correspondientes a la integración de órganos directivos de Partidos y Agrupaciones Políticas a nivel Nacional y Estatal.
112 028 006	Controlar, actualizar y archivar permanentemente los apéndices que contienen la información soporte a las inscripciones en libros

- 1.4) **Objetivo Específico.-** Ofrecer certeza y completo apego a la legalidad a los Partidos Políticos, en los procedimientos de registro de sus representantes ante el Consejo General del Instituto.

Actividades	
Clave	Descripción
112 028 007	Recibir, revisar y preparar la documentación relativa a la inscripción en los libros correspondientes de las sustituciones de los representantes de Partidos Políticos que se registren ante el Consejo General.

- 1.5) **Objetivo Específico.-** Garantizar certeza y completo apego a la legalidad en relación con la inscripción de la pérdida de registro de las Agrupaciones Políticas Nacionales.

Actividades	
Clave	Descripción
112 028 008	Inscribir, en su caso, en el libro respectivo la nota marginal de la resolución de la Junta General Ejecutiva o del Consejo sobre la declaratoria de pérdida de registro como agrupación.

- 1.6) **Objetivo Específico.-** Garantizar certeza, transparencia y completo apego a la legalidad a las asociaciones de ciudadanos que notifiquen al Instituto su interés de obtener su registro como Agrupación Política Nacional.

Actividades	
Clave	Descripción
112 028 009	Actualizar, en coordinación con la Unidad de Servicios de Informática, el sistema de Registro de Afiliados a Agrupaciones Políticas Nacionales.
112 028 010	Proporcionar, mediante oficio, clave de acceso al sistema para la obtención de registro como Agrupación Política.
112 028 011	Brindar orientación y asesoría a las asociaciones de ciudadanos interesadas en obtener su registro como Agrupación Política.

- 1.7) **Objetivo Específico.-** Garantizar certeza, transparencia y completo apego a la legalidad a los Partidos Políticos Nacionales en la verificación de sus padrones de militantes o afiliados.

Actividades	
Clave	Descripción
112 028 012	Desarrollar, en coordinación con la Unidad de Servicios de Informática, el sistema de cómputo para la verificación del padrón de militantes de los Partidos Políticos.
112 028 013	Brindar orientación y asesoría que en materia de verificación de padrón de militantes requieran los Partidos Políticos.

- 1.8) **Objetivo Específico.-** Garantizar el oportuno trámite y otorgamiento de la prerrogativa de los Partidos Políticos Nacionales y funcionarios electorales relativa a las franquicias postales y telegráficas.

Actividades	
Clave	Descripción
112 028 014	Tramitar ante las autoridades competentes las solicitudes de los Partidos Políticos y funcionarios electorales para la obtención de franquicias postales y telegráficas, tanto nuevas como cambios de titulares.
112 028 015	Solicitar a Telecomunicaciones de México la reexpedición de las franquicias otorgadas a los órganos centrales y desconcentrados de este Instituto expedidas durante el año anterior.
112 028 016	Solicitar al Servicio Postal Mexicano la validación de las franquicias postales otorgadas a los funcionarios electorales de órganos centrales y desconcentrados de este Instituto, vigentes durante el año anterior.
112 028 017	Solicitar la actualización de las franquicias postales otorgadas a los representantes de los diversos Comités Directivos de los Partidos Políticos Nacionales.
112 028 018	Realizar las gestiones necesarias ante las autoridades competentes para dar solución a la problemática que se presente en la obtención y ejercicio de las franquicias correspondientes a los partidos y funcionarios electorales. Así como solicitar la información necesaria en caso de omisión, para la acreditación de los responsables autorizados.
112 028 019	Llevar a cabo, de acuerdo con los organismos competentes, las modificaciones necesarias a los convenios celebrados para el uso de las franquicias postales y telegráficas de los Partidos Políticos Nacionales.
112 028 020	Elaborar los proyectos de convenios necesarios para hacer efectivas las franquicias postales y telegráficas de los funcionarios electorales.
112 028 021	Determinar el monto que corresponderá a cada Partido Político Nacional por concepto de franquicias postales y telegráficas durante el ejercicio 2010, notificando a los mismos, a Correos de México y a Telecomunicaciones de México para su conocimiento.
112 028 022	Recibir la facturación de Correos de México y Telecomunicaciones de México, por los servicios postales y telegráficos prestados a los Partidos Políticos Nacionales, solicitando a éstos su conformidad con el monto facturado.
112 028 023	Recibir la conformidad de los Partidos Políticos Nacionales respecto a los importes cobrados por los servicios otorgados por Correos de México y Telecomunicaciones de México, remitiendo a la Dirección Ejecutiva de Administración las facturas y la validación correspondiente para los efectos conducentes.

- 1.9) **Objetivo Específico.-** Garantizar certeza y transparencia en el otorgamiento de las prerrogativas en materia de financiamiento, en sus diversas modalidades, para los Partidos, al tiempo que se proponen y desarrollan mecanismos eficientes para la ministración de los recursos.

Actividades	
Clave	Descripción
112 028 024	Determinar el monto que corresponderá a cada Partido Político Nacional por financiamiento por actividades ordinarias permanentes y actividades específicas para el ejercicio 2010 y su distribución, así como elaborar el proyecto de acuerdo respectivo.
112 028 025	Tramitar las ministraciones a los Partidos Políticos del financiamiento público, aplicando en su caso, las reducciones y multas correspondientes.
112 028 026	Elaborar proyectos de respuesta y brindar asesoría respecto de las solicitudes que en materia de financiamiento requieran los Partidos Políticos.

- 1.10) **Objetivo Específico.-** Ofrecer prontitud y certeza en la atención de las consultas formuladas por las instancias del Instituto, por instituciones públicas, así como aquellas que sean presentadas a través de la Unidad de Enlace en relación con los derechos y obligaciones de los Partidos y las Agrupaciones Políticas Nacionales.

Actividades	
Clave	Descripción
112 028 027	Atender las consultas formuladas por Instituciones públicas, instancias del Instituto así como aquellas que se presentan a través de la Unidad de Enlace en relación a los derechos y obligaciones de los Partidos Políticos y las Agrupaciones Políticas Nacionales.

- 1.11) **Objetivo Específico.-** Brindar certeza, legalidad y objetividad en la atención de las solicitudes planteadas por los Partidos y Agrupaciones Políticas Nacionales en el ejercicio de sus derechos y cumplimiento de sus obligaciones.

Actividades	
Clave	Descripción
112 028 028	Elaborar proyectos de respuesta a las solicitudes planteadas por los Partidos Políticos, y Agrupaciones Políticas, en el ejercicio de sus derechos y cumplimiento de sus obligaciones.
112 028 029	Solicitar apoyo a instancias del Instituto a efecto de notificar respuestas a solicitudes formuladas por diversos ciudadanos, Partidos y Agrupaciones.

- 1.12) **Objetivo Específico.-** Apoyar al Comité de Radio y Televisión en la inscripción de sus Actas en los libros de registro.

Actividades	
Clave	Descripción
112 028 030	Protocolizar todos aquellos documentos que sean solicitados por el Comité de Radio y Televisión, derivados de sus sesiones.

III.1.2 Cumplimiento del Calendario Anual de Actividades 2009.

En este subprograma la Dirección Ejecutiva de Prerrogativas y Partidos Políticos, a través de la Dirección de Partidos y Financiamiento, cumplió con las actividades encomendadas para el periodo que se informa. A continuación se presenta el desglose de cada una de ellas.

- 1) 112 028 001.- Durante el trimestre que se reporta, se analizaron las modificaciones a los Documentos Básicos de Partidos y Agrupaciones Políticas Nacionales, elaborando los respectivos Proyectos de Resolución sobre la procedencia constitucional y legal de las modificaciones correspondientes, siendo éstos:

Partidos Políticos Nacionales:

- Partido Revolucionario Institucional (modificación a los Estatutos); y

- Partido de la Revolución Democrática (modificaciones a la Declaración de Principios, Programa de Acción y Estatuto).

En relación con los Documentos Básicos del Partido del Trabajo, el 27 de enero de 2010, la H. Sala Superior del Tribunal Electoral del Poder Judicial de la Federación dictó sentencia en el expediente SUP-JDC-2638/2008 Y SUP-JDC-2639/2008 ACUMULADOS, en cuyo resolutive CUARTO declaró inconstitucionales los Estatutos del Partido del Trabajo, y en su considerando OCTAVO, ordenó a dicho Partido registrar sus actos conforme a los Documentos Básicos (Estatutos) vigentes antes del Séptimo Congreso Nacional Ordinario (efectuado el 26 y 27 de julio de 2008), hasta en tanto sean aprobadas por el Consejo General del Instituto Federal Electoral, y queden firmes, las modificaciones estatutarias a las que fue vinculado.

Finalmente, respecto a las modificaciones a los Estatutos de Convergencia, cuya procedencia constitucional y legal fue aprobada por el Consejo General del Instituto el 27 de noviembre de 2009, se analizó la documentación presentada el 8 de febrero de 2010 por dicho Instituto Político, para acreditar la convalidación estatutaria de dichas modificaciones por su Asamblea Nacional.

Esta Dirección se encuentra analizando las modificaciones a los Documentos Básicos presentadas por las Agrupaciones Políticas Nacionales siguientes:

- Diversa, Agrupación Política Feminista.
- Propuesta Política
- Conciencia Ciudadana

Con motivo de las Resoluciones aprobadas por el Consejo General, se solicitó a la UNICOM la actualización y correspondiente sustitución de los archivos de los documentos que fueron modificados, en la página web del Instituto.

- 2) 112 028 002.- Cabe señalar que respecto a las modificaciones estatutarias realizadas por los Partidos Revolucionario Institucional y de la Revolución Democrática, no se presentaron impugnaciones que resolver.
- 3) 112 028 003.- Se recibieron, revisaron y analizaron los Reglamentos presentados por el Partido Acción Nacional, a saber:

Partido	Reglamento
Partido Acción Nacional	Reglamento de Miembros. Reglamento de los Órganos Estatales y Municipales del Partido Acción Nacional.

Previo análisis de los Reglamentos presentados, así como de la documentación presentada, se procedió a elaborar la razón de cuenta para su inscripción en el libro de registro respectivo. Se solicitó a la Unidad de Servicios de Informática sustituir e incluir

los archivos de los Reglamentos que fueron presentados, en la página web del Instituto.

- 4) 112 028 004.- El Proyecto de Acuerdo del Consejo General por el que se determina el Reglamento que deberán observar los Partidos Políticos y las Agrupaciones Políticas Nacionales para la notificación de modificaciones a Documentos Básicos; el registro de los integrantes de sus órganos directivos a nivel nacional y estatal; la notificación de cambio de domicilio; el registro de Reglamentos internos de los Partidos Políticos y la acreditación de los representantes de éstos ante los Consejos del Instituto Federal Electoral, fue presentado en reunión de trabajo de la Comisión de Prerrogativas y Partidos Políticos en el mes de enero del presente año, en la que se determinó que los Consejeros miembros de la Comisión así como los Partidos Políticos harían llegar sus observaciones. Únicamente se han recibido las observaciones del Consejero Marco Antonio Gómez Alcántara y se elaboró una nota técnica para determinar cuáles podrían ser incluidas en el proyecto.
- 5) 112 028 005.- Se inscribieron los siguientes 33 cambios en la integración de los Órganos Directivos de Partidos y Agrupaciones Políticas Nacionales:
- Presidente y Secretario General del Secretariado del Partido de la Revolución Democrática en el Distrito Federal;
 - Comisionado Político Nacional del Partido del Trabajo en Durango;
 - Comisionado Político Nacional del Partido del Trabajo en Tabasco;
 - Presidente y Secretario General del Comité Directivo Estatal, Presidente, Secretario de Acuerdos y Consejeros del Consejo Estatal, Comisión Estatal de Garantías y Disciplina, Comisión Estatal de Elecciones, y Comisión Estatal de Fiscalización de Convergencia en Tamaulipas;
 - Presidente y Secretario General del Comité Directivo Estatal, Presidente, Secretario de Acuerdos y Consejeros del Consejo Estatal, Comisión Estatal de Garantías y Disciplina, Comisión Estatal de Elecciones, y Comisión Estatal de Fiscalización de Convergencia en Chiapas;
 - Presidente y Secretario General del Comité Directivo Estatal, Presidente, Secretario de Acuerdos y Consejeros del Consejo Estatal, Comisión Estatal de Garantías y Disciplina, Comisión Estatal de Elecciones, y Comisión Estatal de Fiscalización de Convergencia en Durango;
 - Vicepresidentes de Circunscripción y temáticos de la Comisión Política Nacional, así como Secretarios anteriores del Comité Ejecutivo Nacional de Convergencia;
 - Presidente y Secretario General del Comité Ejecutivo Nacional, Secretario de Acuerdos y Consejeros Nacionales del Consejo Nacional, Comisión Nacional de Garantías y Disciplina, Comisión Nacional de Elecciones, y Comisión Nacional de Financiamiento de Convergencia;
 - Secretario de Organización y Acción Política y Secretario de Elecciones del Comité Ejecutivo Nacional de Convergencia;

- Presidente y Secretario General del Comité Directivo Estatal, Presidente y Consejeros del Consejo Estatal, Comisión Estatal de Garantías y Disciplina, y Comisión Estatal de Elecciones de Convergencia en Campeche;
- Presidente y Secretario General del Comité Directivo Estatal, Presidente, Secretario de Acuerdos y Consejeros del Consejo Estatal, Comisión Estatal de Garantías y Disciplina, y Comisión Estatal de Elecciones de Convergencia en Colima;
- Presidente y Secretario General del Comité Directivo Estatal, Presidente, Secretario de Acuerdos y Consejeros del Consejo Estatal, Comisión Estatal de Garantías y Disciplina, y Comisión Estatal de Elecciones de Convergencia en Chihuahua;
- Presidente, Secretario de Acuerdos y Consejeros del Consejo Estatal, Comisión Estatal de Garantías y Disciplina, y Comisión Estatal de Elecciones de Convergencia en Guanajuato;
- Secretario General del Comité Directivo Estatal, Presidente, Secretario de Acuerdos y Consejeros del Consejo Estatal, Comisión Estatal de Garantías y Disciplina, y Comisión Estatal de Elecciones de Convergencia en Jalisco;
- Presidente y Secretario General del Comité Directivo Estatal, Presidente, Secretario de Acuerdos y Consejeros del Consejo Estatal, Comisión Estatal de Garantías y Disciplina, y Comisión Estatal de Elecciones de Convergencia en el estado México;
- Secretario General del Comité Directivo Estatal, Presidente, Secretario de Acuerdos y Consejeros del Consejo Estatal, Comisión Estatal de Garantías y Disciplina, y Comisión Estatal de Elecciones de Convergencia en Nuevo León;
- Presidente, Secretario de Acuerdos y Consejeros del Consejo Estatal, Comisión Estatal de Garantías y Disciplina y Comisión Estatal de Elecciones de Convergencia en Puebla;
- Presidente, Secretario de Acuerdos y Consejeros del Consejo Estatal, Comisión Estatal de Garantías y Disciplina, y Comisión Estatal de Elecciones de Convergencia en Querétaro;
- Presidente y Secretario General del Comité Directivo Estatal, Presidente, Secretario de Acuerdos y Consejeros del Consejo Estatal de Convergencia en Quintana Roo;
- Presidente y Secretario General del Comité Directivo Estatal, Presidente, Secretario de Acuerdos y Consejeros del Consejo Estatal, Comisión Estatal de Garantías y Disciplina, y Comisión Estatal de Elecciones de Convergencia en Sinaloa;
- Presidente y Secretario General del Comité Directivo Estatal, Presidente, Secretario de Acuerdos y Consejeros del Consejo Estatal, Comisión Estatal de Garantías y Disciplina, Comisión Estatal de Elecciones de Convergencia en Tlaxcala;
- Presidente y Secretario General del Comité Directivo Estatal, Presidente, Secretario de Acuerdos y Consejeros del Consejo Estatal, Comisión Estatal de Garantías y Disciplina, y Comisión Estatal de Elecciones de Convergencia en Yucatán;
- Presidente y Secretario General del Comité Directivo Estatal, Presidente, Secretario de Acuerdos y Consejeros del Consejo Estatal, Comisión Estatal de Garantías y Disciplina, Comisión Estatal de Elecciones, y Comisión Estatal de Fiscalización de Convergencia en Veracruz;

- Presidente y Secretario General del Comité Directivo Estatal, Presidente, Secretario de Acuerdos y Consejeros del Consejo Estatal, y Comisión Estatal de Garantías y Disciplina de Convergencia en Tabasco;
 - Presidente y Secretario General del Comité Directivo Estatal, Presidente, Secretario de Acuerdos y Consejeros del Consejo Estatal, Comisión Estatal de Garantías y Disciplina, y Comisión Estatal de Elecciones de Convergencia en Durango;
 - Coordinador Ejecutivo Estatal de Finanzas de Nueva Alianza en Yucatán;
 - Presidente, Secretario General, Coordinadores Ejecutivos Estatales Político Electoral de Vinculación y de Finanzas de Nueva Alianza en Sinaloa;
 - Nota marginal correspondiente a la elección de un Consejero Estatal de Nueva Alianza en Sinaloa;
 - Encargado de la Coordinación Ejecutiva Nacional de Finanzas de la Junta Ejecutiva Nacional de Nueva Alianza;
 - Se elaboró una nota marginal en relación con lo ordenado por la H. Sala Superior del Tribunal Electoral del Poder Judicial de la Federación en la sentencia emitida en el expediente SUP-JDC-2638/2008 y SUP-JDC-2639/2008 acumulados, respecto a la revocación del registro de los órganos directivos nacionales del Partido del Trabajo;
 - Delegados Estatales en Nuevo León, Puebla, Quintana Roo y Querétaro de Profesionales por México;
 - Delegados Estatales en Chiapas, Chihuahua, Michoacán y Querétaro de Profesionales por México; y
 - Nota Marginal correspondiente a la corrección del nombre del Delegado Estatal en Chiapas de Profesionales por México.
- 6) 112 028 006.- Se elaboraron 33 apéndices que contienen las razones de inscripción de los cambios de los Órganos Directivos de Partidos Políticos y Agrupaciones Políticas Nacionales y 2 de las acreditaciones de Representantes de los Partidos Políticos ante el Consejo General.
- 7) 112 028 007.- Se inscribió la acreditación de los Representantes Suplentes del Partido Revolucionario Institucional y del Partido Verde Ecologista de México ante el Consejo General del Instituto.
- 8) 112 028 008.- Se registraron 17 notas marginales sobre la pérdida de registro de las siguientes Agrupaciones Políticas Nacionales en los libros correspondientes:
- Convergencia Socialista
 - Cruzada Democrática Nacional
 - Democracia Ciudadana
 - Democracia XXI
 - Democracia y Desarrollo
 - Encuentros por el Federalismo
 - Fraternidad Socialista

- Frente Indígena Campesino y Popular
- Frente Nacional de Pueblos Indígenas y Comunidades Marginadas
- Fundación para la Autonomía Delegacional y Municipal
- Horda Indigenista Mexicana
- Instituto para el Desarrollo Equitativo y Democrático
- Movimiento Nacional Ciudadano
- Mujeres por el Desarrollo Rural, la Sustentabilidad y el Género
- Nuevo Modelo de Bien Ciudadano
- Unidad Obrera y Socialista ¡UNIOS!
- Plataforma Cuatro

Asimismo, se realizó el cierre de los correspondientes libros de registro de Órganos Directivos.

- 9) 112 028 009.- Se actualizó la Guía de Uso para la operación del Sistema de Registro de Afiliados a Agrupaciones Políticas Nacionales.
- 10) 112 028 010.- Durante este trimestre no se solicitó clave de acceso al Sistema de Registro de Afiliados a Agrupaciones Políticas Nacionales por parte de ninguna asociación.
- 11) 112 028 011.- En 4 ocasiones se brindó orientación y asesoría a asociaciones y ciudadanos que pretenden solicitar su registro como Agrupación Política Nacional en el año 2011, las cuales se atendieron de forma personal.
- 12) 112 028 012.- En el Programa de Actividades de la Comisión de Prerrogativas y Partidos Políticos para el año en curso, se determinó analizar con la participación del Órgano Garante de la Transparencia y Acceso a la Información Pública el tema sobre los Lineamientos para la verificación del padrón de afiliados de los Partidos Políticos. Sin embargo, en virtud de que no se han aprobado dichos Lineamientos, tampoco se aprobó dentro del presupuesto para este ejercicio el desarrollo del Sistema de Cómputo respectivo.
- 13) 112 028 013.- En virtud de que no han sido aprobados los Lineamientos para la verificación del padrón de afiliados de los Partidos Políticos, no han sido solicitadas asesorías en la materia.
- 14) 112 028 014.- Se recibió y registró 1 solicitud de franquicia postal, para 1 representante de Partido Político Nacional.

Se recibió y registró 1 solicitud de franquicia telegráfica, para 1 Representante de Partido Político Nacional.

Se recibió y registró 1 solicitud de franquicia telegráfica, para 1 funcionario de Oficinas Centrales de este Instituto.

Por otra parte, se recibieron y registraron 3 franquicias postales, para 6 representantes de Partidos Políticos Nacionales.

Por otra parte, se recibió y registró 1 franquicia telegráfica para 1 funcionario de Oficinas Centrales de este Instituto.

- 15) 112 028 015.- Mediante oficio DEPPP/DPPF/0130/10, de fecha 14 de enero del presente, se solicitó a Telecomunicaciones de México, la reexpedición de 687 franquicias telegráficas para funcionarios de este Instituto; 646 corresponden a Órganos Desconcentrados y 41 a Oficinas Centrales.

Se solicitó a Telecomunicaciones de México, mediante oficio DEPPP/DPPF/0074/10, de fecha 13 de enero de 2010, la revalidación de las franquicias telegráficas correspondientes a los representantes de los Partidos Políticos Nacionales.

Se remitieron oficios No. DEPPP/DPPF/0413/10 y DEPPP/DPPF/0415/10, de fecha 11 de marzo, dirigidos al Ing. Javier Lizárraga Galindo Director General de Telecomunicaciones de México, reiterando la solicitud de esta Dirección relativa a la revalidación de las franquicias telegráficas de los representantes de los Partidos Políticos Nacionales así como de Funcionarios Electorales.

Telecomunicaciones de México otorgó la revalidación de las franquicias telegráficas correspondientes a los Representantes de los Partidos Políticos Nacionales y la reexpedición de las franquicias telegráficas para Funcionarios de órganos centrales y desconcentrados de este Instituto, mismas que se encuentran sujetas a revisión para su posterior envío a los titulares.

Se remitió oficio No. DEPPP/DPPF/0499/10, de fecha 26 de marzo, dirigido al Ing. Javier Lizárraga Galindo Director General de Telecomunicaciones de México, reiterando la solicitud de esta Dirección relativa a la revalidación de las franquicias telegráficas de los representantes del Partido Verde Ecologista de México.

- 16) 112 028 016.- Mediante oficio DEPPP/DPPF/0131/10, de fecha 14 de enero del presente, se solicitó al Servicio Postal Mexicano, la revalidación de las 332 franquicias postales para funcionarios de Órganos Desconcentrados de este Instituto; 32 corresponden a Juntas Locales Ejecutivas y 300 a Juntas Distritales Ejecutivas.

Se remitió oficio DEPPP/DPPF/0416/10, de fecha 11 de marzo, dirigido al Lic. Pablo Salvador Reyes Pruneda Director General del Servicio Postal Mexicano, reiterando la solicitud de esta Dirección relativa a la revalidación de las franquicias postales de Funcionarios Electorales.

El Servicio Postal Mexicano otorgó la revalidación de las franquicias postales correspondientes a los Funcionarios de órganos centrales y desconcentrados de este Instituto, mismas que se encuentran sujetas a revisión para su posterior envío a los titulares.

- 17) 112 028 017.- Se solicitó al Servicio Postal Mexicano mediante oficio DEPPP/DPPF/0075/10, de fecha 13 de enero de 2010, la revalidación de las franquicias postales correspondientes a los representantes de los Partidos Políticos Nacionales.

Se remitió oficio DEPPP/DPPF/0414/10, de fecha 11 de marzo, dirigido al Lic. Pablo Salvador Reyes Pruneda Director General del Servicio Postal Mexicano, reiterando la solicitud de esta Dirección relativa a la revalidación de las franquicias postales de los Representantes de los Partidos Políticos Nacionales.

El Servicio Postal Mexicano otorgó la revalidación de las franquicias postales correspondientes a los Representantes de los Partidos Políticos Nacionales, mismas que se encuentran sujetas a revisión para su posterior envío a los titulares.

- 18) 112 028 018.- Se remitió oficio No. DEPPP/DPPF/0164/10, de fecha 21 de enero de 2010, dirigido al Lic. Heberto Neblina Vega, Tesorero Nacional del Partido Acción Nacional, mediante el cual se solicita remitir a esta Dirección la acreditación necesaria para el trámite de sustitución de titular de franquicia telegráfica de ese Partido.

- 19) 112 028 019.- El 11 de febrero de 2010, tuvo lugar una reunión entre funcionarios del Servicio Postal Mexicano y del Instituto Federal Electoral, a fin de analizar la posibilidad de modificar el Convenio de colaboración vigente entre ambas Instituciones, en el interés de ampliar los alcances de la franquicia postal como herramienta para las actividades de los Partidos Políticos Nacionales y con ello promover una utilización más eficiente del financiamiento que corresponde a este rubro.

El 16 de febrero de 2010, se efectuó una nueva reunión entre la representación de Convergencia y funcionarios de ambas Instituciones, con la intención de dar a conocer al Partido los servicios que son susceptibles de utilizarse al amparo de la franquicia postal y conocer a su vez, las necesidades de ese Partido Político en relación con los servicios que presta Sepomex, a fin de, en su momento, considerar dichas necesidades en la elaboración de un nuevo convenio de colaboración.

El 23 de marzo de 2010, se efectuó una reunión entre representantes del Partido Revolucionario Institucional, funcionarios de Sepomex y de esta Dirección, con la intención de dar a conocer al Partido Político los servicios que son susceptibles de utilizarse al amparo de la franquicia postal y conocer a su vez, las necesidades de este Partido Político en relación con los servicios que presta Sepomex, a fin de, en su

momento, considerar dichas necesidades en la elaboración de un nuevo convenio de colaboración.

Se remitió oficio No. DEPPP/DPPF/0399/10, de fecha 05 de marzo, dirigido al Lic. Gerardo Tapia Latisnere, Representante Propietario de Convergencia ante el Consejo General de este Instituto, en atención a su petición para considerar diversos servicios postales en el proyecto de modificación del “Convenio de Colaboración y Apoyo para el Uso de Franquicias Postales”.

Se remitió oficio No. DEPPP/DPPF/0426/10, de fecha 16 de marzo, dirigido al C. Héctor Jesús Hernández Esquivel, Encargado de la Coordinación Ejecutiva de Finanzas de Nueva Alianza, en atención a su petición para considerar diversos servicios postales en el proyecto de modificación del “Convenio de Colaboración y Apoyo para el Uso de Franquicias Postales”.

- 20) 112 028 020.- Durante este trimestre que se reporta, se elaboró propuesta de modificación al Convenio de Colaboración y Apoyo para el Uso de Franquicias Postales; sin embargo no se ha podido concretar en razón que el Organismo ha realizado una nueva propuesta que será enviada al Instituto Federal Electoral para su revisión y posterior firma.
- 21) 112 028 021.- Se notificó a cada Partido Político y a los Organismos competentes, el financiamiento público por concepto de franquicias postales y telegráficas correspondiente a los Partidos Políticos Nacionales en el ejercicio 2010.

Se remitió oficio No. DEPPP/DPPF/0279/10 de fecha 16 de febrero de 2010, dirigido al Lic. Pablo Salvador Reyes Pruneda Director General del Servicio Postal Mexicano, comunicando a ese Organismo, la distribución del presupuesto por concepto de franquicias postales del Partido Verde Ecologista de México.

Por medio de oficio No. DEPPP/DPPF/0076/10, de fecha 13 de enero de 2010, se solicitó al Servicio Postal Mexicano la expedición de tres registros postales, necesarios para el otorgamiento de tarifas preferenciales a los Partidos Políticos Nacionales.

Se notificó a los Partidos Políticos Nacionales la compra de los registros postales necesarios para el otorgamiento de tarifas preferenciales en el envío de correspondencia al amparo de la franquicia postal; haciendo de su conocimiento que el costo de tales derechos será descontado equitativamente a cada Partido del financiamiento anual por concepto de franquicias postales.

- 22) 112 028 022.- Se recibió oficio de Correos de México No. 3524.-008, de fecha 07 de enero de 2010, mediante el cual, se remite la facturación por concepto de servicios de envío de correspondencia de los Partidos Políticos Nacionales al amparo de la franquicia postal durante el cuarto trimestre del año 2009.

Se solicitó a los Partidos Políticos Nacionales la conformidad con los importes facturados por el Servicio Postal Mexicano.

Se recibió oficio de Telecomunicaciones de México No. 6201.6.-062 188, de fecha 14 de enero de 2010, mediante el cual, se remite la facturación por concepto de servicios prestados a los Partidos Políticos Nacionales al amparo de la franquicia telegráfica durante el año 2009.

Se remitió oficio No. DEPPP/DPPF/0147/10, de fecha 18 de enero de 2010, dirigido al Lic. Rafael Hernández Estrada Representante Propietario del Partido de la Revolución Democrática ante el Consejo General del Instituto Federal Electoral, solicitando su conformidad con el importe facturado por Telecomunicaciones de México a ese partido por concepto de envíos telegráficos en el año 2009.

Se recibió oficio de Correos de México No. 3524.-0074, de fecha 12 de febrero de 2010, mediante el cual, se remite la facturación por concepto de compra de registros postales, necesarios para considerar los envíos de correspondencia de los Partidos Políticos Nacionales, en el régimen de tarifas preferenciales durante el año 2010.

- 23) 112 028 023.- Los Partidos Políticos manifestaron su conformidad con respecto a los importes facturados por Correos de México, relativos a los depósitos efectuados en el año 2009.

Cabe señalar que Convergencia no se pronunció respecto al monto facturado, por lo que de conformidad con lo señalado en el numeral 15 del Anexo Único al “Convenio de Colaboración y Apoyo para el Uso de Franquicias Postales” se consideró como aceptado por omisión, el monto reportado por Correos de México.

Se remitió oficio No. DEPPP/DPPF/0148/10 de fecha 18 de enero del presente año, dirigido al Lic. Miguel Fernando Santos Madrigal Director Ejecutivo de Administración, anexando la facturación expedida por Correos de México para el trámite de pago, con motivo de los servicios prestados a los Partidos Políticos Nacionales durante el cuarto trimestre del año 2009.

Por otra parte, mediante oficio No. RHE-018/10 del 27 de enero de 2010, el Partido de la Revolución Democrática emitió su conformidad con el importe facturado por Telecomunicaciones de México en relación con los servicios prestados a ese Partido en el año 2009, bajo el amparo de la franquicia telegráfica.

Asimismo se remitió oficio No. DEPPP/DPPF/0193/10 de fecha 26 de enero del presente, dirigido al Lic. Miguel Fernando Santos Madrigal Director Ejecutivo de Administración anexando, para el trámite de pago, la facturación expedida por Telecomunicaciones de México con motivo de los servicios prestados a los Partidos Políticos Nacionales durante el cuarto trimestre del año 2009.

Se remitió oficio No. DEPPP/DPPF/0321/10 de fecha 18 de febrero de 2010, dirigido al Lic. Miguel Fernando Santos Madrigal Director Ejecutivo de Administración, anexando la facturación expedida por Correos de México para el trámite de pago, con motivo de la compra de registros postales para el ejercicio 2010.

- 24) 112 028 024.- Se elaboró Proyecto de Acuerdo del Consejo General del Instituto Federal Electoral por el que se determinaron las cifras del financiamiento público para el sostenimiento de actividades ordinarias permanentes y por actividades específicas de los Partidos Políticos Nacionales para el ejercicio 2010. Acuerdo que fue aprobado por el máximo órgano de dirección en sesión ordinaria de fecha 29 de enero de 2009.

Se solicitó a la UNICOM la actualización, en la página web del Instituto, de la información correspondiente al Financiamiento Público para los Partidos Políticos Nacionales.

- 25) 112 028 025.- A efecto de llevar a cabo esta actividad, se realizaron las siguientes acciones:

- Se revisaron y archivaron las resoluciones de las sesiones públicas del Consejo General correspondientes a las sanciones impuestas a los Partidos y Agrupaciones Políticas Nacionales durante el año 2009 y los meses de enero, febrero y marzo de 2010, actualizando los cuadros correspondientes para tramitar ministraciones.
- Se entabló comunicación con las Juntas Locales y Distritales del Instituto a efecto de remitir vía correo electrónico información relativa a las quejas resueltas en dichas instancias. Se dio seguimiento a los correos electrónicos enviados a los Consejos Locales de las 32 Entidades Federativas en relación a la remisión por su parte de la información relativa a las sanciones impuestas por los Consejos Distritales y Locales a los Partidos Políticos Nacionales.
- Se analizaron y archivaron las resoluciones de los Consejos Locales y Distritales, enviadas por mensajería, respecto a las sanciones impuestas a los Partidos Políticos Nacionales, actualizando los cuadros correspondientes para tramitar ministraciones.
- Se revisaron y archivaron durante los meses de enero, febrero y marzo de 2010 las resoluciones de las sesiones del Consejo General del Instituto Federal Electoral y los respectivos expedientes de la Dirección Jurídica del mismo Instituto relativas a los medios de impugnación interpuestos por los Partidos y Agrupaciones Políticas Nacionales en contra de sanciones impuestas por irregularidades administrativas, actualizando los cuadros correspondientes para tramitar ministraciones.

- Se revisaron y archivaron los respectivos expedientes de las sesiones públicas del Tribunal Electoral del Poder Judicial de la Federación, durante los meses de enero, febrero y marzo de 2010, relativas a las Resoluciones correspondientes a medios de impugnación interpuestos por los Partidos y Agrupaciones Políticas Nacionales en contra de sanciones impuestas por irregularidades administrativas, actualizando los cuadros correspondientes para tramitar ministraciones.
- Se elaboraron tres oficios dirigidos a la Dirección Ejecutiva de Administración para la solicitud de ministraciones del financiamiento público para el sostenimiento de actividades ordinarias permanentes de los Partidos Políticos Nacionales, correspondientes a los meses de enero-febrero, marzo y abril de 2010, aplicando las sanciones respectivas, efectuándose el seguimiento de la entrega de dichas ministraciones y recabando los recibos correspondientes expedidos por los Partidos Políticos Nacionales. Adicionalmente se elaboraron informes que solicitaron las autoridades superiores.
- Se elaboraron tres oficios dirigidos a la Dirección Ejecutiva de Administración para la solicitud de ministraciones del financiamiento público de actividades específicas para los Partidos Políticos Nacionales como entidades de interés público, correspondientes a los meses de enero-febrero, marzo y abril de 2010. Igualmente, se efectuó el seguimiento de la entrega de dichas ministraciones y se recabaron los recibos correspondientes expedidos por los Partidos Políticos Nacionales. Adicionalmente se elaboraron informes que solicitaron las autoridades superiores.
- Se elaboró oficio para comunicar a la Dirección Ejecutiva de Administración de la situación que guardan a la fecha las retenciones de las Agrupaciones Políticas Nacionales pendientes de devolución a la Tesorería de la Federación.
- Se elaboró oficio para comunicar a la Dirección Ejecutiva de Administración de la situación que guardan a la fecha las sanciones pendientes de cobro de las Agrupaciones Políticas Nacionales.

26) 112 028 026.- Para esta actividad se realizó lo siguiente:

- Se atendieron 35 consultas formuladas por los Partidos Políticos y Agrupaciones Políticas Nacionales en materia de financiamiento público, de las cuales 3 se brindaron de manera personal y 32 vía telefónica.

27) 112 028 0027.- Se atendieron por escrito 7 consultas realizadas por Instituciones Públicas, en relación con los derechos y obligaciones de los Partidos y Agrupaciones Políticas Nacionales:

- Instituto Electoral Estatal de Chihuahua (1 consulta);

- Encuentro Social, (1 consulta);
- Instituto Electoral y de Participación Ciudadana en Tabasco (1 consulta);
- Instituto Electoral del Distrito Federal (2 consultas);
- Consejo Estatal Electoral de San Luis Potosí (1 consulta); y
- Congreso del Estado de Puebla (1 consulta);

Además se atendieron 62 consultas de las diversas instancias del Instituto, en relación con los derechos y obligaciones de los Partidos y Agrupaciones Políticas Nacionales, de las cuales 9 fueron personalmente, 7 fueron vía telefónica, 1 por correo electrónico y 45 por escrito:

- Secretaría Ejecutiva (5 consultas);
- Dirección Jurídica (20 consultas);
- Unidad de Fiscalización de los Recursos de los Partidos Políticos (5 consultas);
- Dirección del Secretariado (1 consulta);
- Vocal Campeche (3 consultas);
- Vocal Chihuahua (1 consulta);
- Vocal Jalisco (1 consulta);
- Vocal Estado de México (1 consulta);
- Vocal Tlaxcala (1 consulta);
- Vocal Yucatán (2 consultas);
- Vocal Zacatecas (2 consultas);
- Lic. Dionisio Ramos Zepeda, Liquidador del otrora Partido Socialdemócrata (1 consulta); y
- Dirección Ejecutiva de Administración (2 consultas).

Se atendieron 38 consultas a través de la Unidad de Enlace y 2 consultas de ciudadanos, que por la naturaleza de la misma, no fue atendida a través de la Unidad de Enlace sino con fundamento en el artículo 8° constitucional.

Se atendieron 130 llamadas telefónicas relacionadas con la tramitación y el uso de las franquicias postales y telegráficas de Funcionarios del Instituto.

28) 112 028 0028.- Se elaboraron 101 proyectos de respuesta a las solicitudes planteadas por los Partidos y las Agrupaciones Políticas Nacionales en el ejercicio de sus derechos y cumplimiento de sus obligaciones:

- Partido Acción Nacional (13 proyectos);
- Partido Revolucionario Institucional (7 proyectos);
- Partido de la Revolución Democrática (11 proyectos);
- Partido del Trabajo (12 proyectos);
- Partido Verde Ecologista de México (6 proyectos);
- Convergencia (28 proyectos);

- Nueva Alianza (4 proyectos);
- Cambio Democrático Nacional (CADENA) (1 proyecto);
- Mexicanos en Avance por el Desarrollo Equitativo (1 proyecto);
- Agrupación Política Campesina (2 proyectos);
- Diversa Agrupación Política Feminista (2 proyectos)
- Legalidad y Transparencia 1° (1 proyecto);
- Conciencia Ciudadana (2 proyectos);
- Profesionales por México (2 proyectos);
- Rumbo a la Democracia (1 proyecto);
- Ricardo Flores Magón (2 proyectos);
- Propuesta Política (3 proyectos);
- Profesionales por la Democracia (1 proyecto);
- Deporte y Sociedad en Movimiento (1 proyecto); y
- Movimiento por la Democracia y el Rescate de México “Eduardo Alonso Escárcega” (1 proyecto).

Adicionalmente se atendieron 53 consultas formuladas por Partidos y Agrupaciones Políticas Nacionales en el ejercicio de sus derechos y cumplimiento de sus obligaciones, de las cuales 22 se brindaron personalmente, 2 por correo electrónico y 29 vía telefónica.

Se atendieron 197 llamadas telefónicas relacionadas con la tramitación y el uso de las franquicias postales y telegráficas de Partidos Políticos.

Se elaboraron 1901 certificaciones de acreditaciones de representantes o dirigentes, constancias de registro y documentación diversa, solicitados por Partidos Políticos, Agrupaciones, instancias del Instituto y otros, a saber:

Solicitante	Cantidad	Documento
PAN (313)	23	Representante Propietario ante Consejo General
	23	Representante Suplente ante Consejo General
	48	Presidente del Comité Ejecutivo Nacional
	20	Secretario General del Comité Ejecutivo Nacional
	36	Registro
	21	Principios de Doctrina
	21	Programa de Acción
	21	Estatutos
	10	Reglamento de Selección de Candidatos a Cargos de Elección Popular
	10	Reglamento del Consejo Nacional
	10	Reglamento del Comité Ejecutivo Nacional
	10	Reglamento de los Órganos Estatales y Municipales
	10	Reglamento de Miembros de Acción Nacional
	10	Reglamento sobre Aplicación de Sanciones
	10	Reglamento de Acción Juvenil
	10	Reglamento para la Administración del Financiamiento del Partido
10	Reglamento de las Relaciones entre el Partido Acción Nacional y los Funcionarios Públicos de Elección Postulados por el PAN	

	15 5 30 10	Comité Directivo Estatal de Veracruz Comité Directivo Estatal de Yucatán Documentos Básicos Reglamento de Elecciones
Nueva Alianza (30)	15 15	Junta Ejecutiva Nacional Junta Ejecutiva en Sinaloa
Dirección Jurídica (14)	1 1 1 1 1 1 1 1 1 1 3	Constancia registro de 1 fórmula de candidatos de M. R. del PRI Registro del PRI Registro del PAN Junta Nacional de Gobierno de Participando para el Bienestar. Expediente formado con motivo de la revisión del cumplimiento al resolutivo segundo de la Resolución CG89/2008, en lo que respecta a la documentación presentada por los CC. Juan Martín Sandoval de Escurdia y Francisco Javier López Mendoza, de Participando para el Bienestar Expediente formado con motivo de la revisión del cumplimiento al resolutivo segundo de la Resolución CG89/2008, en lo que respecta a la documentación presentada por el C. Eloy Leobardo Vázquez Guzmán de Participando para el Bienestar Reglamento de Miembros de Acción Nacional vigente Reglamento de Miembros de Acción Nacional no vigente Estatutos de Participando para el Bienestar Declaración de Principios de Participando para el Bienestar Programa de Acción de Participando para el Bienestar Acuses de recibo de la resolución CG670/2009
Vocal Campeche (7)	7	Registro de los Partidos Políticos Nacionales
Vocal México (2)	1 1	Consejo Estatal del extinto PSD Comité Estatal del extinto PSD
Vocal Tlaxcala (5)	1 3 1	Registro PAN Consejo Estatal de Nueva Alianza Documentos Básicos del PAN
Instituto Electoral de Zacatecas (4)	1 1 1 1	Órganos Nacionales PT Registro Nueva Alianza Registro PRI Estatutos del PT
Instituto Electoral del Distrito Federal (2)	1 1	Órganos Directivos PT 2005 Órganos Directivos PT 2008
Consejo Estatal Electoral de San Luis Potosí (7)	7	Comités Estatales de los Partidos Políticos Nacionales en S. L. P.
Unidad de Fiscalización (1)	1	Plataforma Electoral del PAN para el Proceso Electoral Federal 2006
Cambio Democrático Nacional (CADENA) (1)	1	Documentación remitida por el C. Carlos Pavón Campos.
Legalidad y Transparencia 1° (9)	3 3 3	Registro Presidente como Representante Legal Secretaria General como Representante Legal
Ricardo Flores Magón (8)	3 3 2	Instrumento número 39,634 Instrumento número 39,331 Instrumento número 40,051
Propuesta Política (1)	1	Cambio de denominación
	1901	

En el directorio correspondiente se actualizaron los datos del Partido del Trabajo y Convergencia.

En el directorio correspondiente se actualizaron los datos de 3 Agrupaciones Políticas Nacionales: Mexicanos en Avance por el Desarrollo Equitativo, A Favor de México y Participando para el Bienestar,

- 29) 112 028 0029.- En 5 ocasiones se solicitó apoyo a instancias del Instituto a efecto de notificar respuestas a solicitudes formuladas por Agrupaciones Políticas:
- Vocal México (2 ocasiones);
 - Vocal Tabasco (1 ocasión);
 - Vocal Tlaxcala (1 ocasión);
 - Vocal Puebla 11 (1 ocasión).
- 30) 112 028 030.- Durante este trimestre no se presentaron actas del Comité de Radio y Televisión para su protocolización.

III.1.3 Atención de Actividades No Calendarizadas.

Respecto de este rubro se llevaron a cabo las siguientes actividades:

- En apoyo a la Comisión de Prerrogativas y Partidos Políticos, se elaboró el Informe Anual de Actividades 2009, así como el Programa de Trabajo 2010 de la propia Comisión.
- Se elaboraron 2 notas informativas sobre los efectos de la sentencia SUP-JDC-2638/2008 y SUP-JDC-2639/2008 acumulados relativa al Séptimo Congreso Nacional Ordinario del Partido del Trabajo.
- Con base en el fallo dictado por el Tribunal Electoral del Poder Judicial de la Federación que declaró inconstitucionales los Estatutos del Partido del Trabajo, se solicitó al Secretario Ejecutivo gestionar la publicación en el Diario Oficial de la Federación de los Documentos Básicos anteriores al Séptimo Congreso Nacional del Partido del Trabajo.
- Se informó a la H. Sala Superior del Tribunal Electoral del Poder Judicial de la Federación sobre el cumplimiento dado a la sentencia emitida en el expediente SUP-JDC-2638/2008 y SUP-JDC-2639/2008 acumulados.
- Se atendieron diversos requerimientos del Tribunal Electoral del Poder Judicial de la Federación.

- Se atendió la solicitud en vía económica del Centro de Documentación del Tribunal Electoral del Poder Judicial de la Federación, de copia simple del Reglamento de Medios de Impugnación de Nueva Alianza.
- Se analizó la documentación exhibida por los Partidos Políticos de la Revolución Democrática, del Trabajo y Convergencia para la constitución del Frente denominado “DIA Diálogo para la Reconstrucción de México”. Asimismo, se integró el expediente respectivo y se elaboró el proyecto de Resolución del Consejo General, sobre la solicitud de registro correspondiente.
- Se informó a la Presidencia de la Mesa Directiva de la H. Cámara de Diputados respecto del orden de prelación de la lista regional correspondiente a la primera circunscripción registrada por el Partido Verde Ecologista de México, en razón de las renunciaciones de una fórmula.
- Se elaboró tarjeta informativa al Consejero Marco Gómez Alcántar, en relación con la renuncia de Diputados del Partido Verde Ecologista de México, electos por el principio de representación proporcional.
- Diversas Agrupaciones Políticas Nacionales presentaron documentación tendiente a integrar el “Frente de Agrupaciones Políticas Progresistas”, la cual fue analizada por esta Dirección con el fin de verificar el cumplimiento a los procedimientos estatutarios vigentes de cada una de ellas.

Al respecto se elaboró nota informativa relacionada con el análisis de la documentación presentada por las Agrupaciones Políticas Nacionales que pretendían conformar el “Frente de Agrupaciones Políticas Progresistas”.

Finalmente se elaboró el proyecto de Resolución del Consejo General por el que se niega el registro del Convenio para integrar el “Frente de Agrupaciones Políticas Progresistas”, aprobado en sesión ordinaria de fecha veintinueve de enero del presente año, con número CG19/2010.

- Se realizó el archivo cronológico en carpetas de la documentación presentada por las Agrupaciones, para su fácil manejo y localización.
- Esta Dirección se encuentra realizando una base de datos que contenga el análisis de los estatutos de las Agrupaciones Políticas con registro vigente, a fin de localizar las deficiencias y presentar sugerencias para la modificación de los mismos.
- Se elaboró una base de datos que contiene los datos de los medios de impugnación interpuestos por las Agrupaciones Políticas Nacionales ante el Tribunal Federal Electoral.

- Se atendió al personal de la Unidad de Enlace en la visita *in situ* llevada a cabo el diecisiete de febrero del presente año, en la cual se revisó la documentación relativa a modificaciones de documentos básicos de Partidos y Agrupaciones Políticas Nacionales.
- Se elaboró un informe al Consejero Arturo Sánchez Gutiérrez, en relación con la expedición de los Lineamientos para la verificación del padrón de afiliados de los Partidos Políticos Nacionales.
- Se actualizó la base de datos de las publicaciones en el *DOF*, relativo a las sesiones del Consejo General del IFE.

Ver Anexo 2.

III.1.4 Coordinación de Actividades con otra Dirección Ejecutiva y/o Unidad Técnica.

- En apoyo a la Presidencia del Consejo General, se elaboró nota informativa sobre el financiamiento público para el ejercicio 2010.
- En apoyo a la Secretaría Ejecutiva del Consejo General se aportó información respecto a los Indicadores de Gestión 2009-2010, competencia del área.
- Se brindó apoyo a la Secretaría Ejecutiva para notificar los oficios SE/2622/09, SE/2623/09, SE/083/10, SE/084/10, SE/85/10, SE/086/10, SE087/10, SE/088/10 y SE/089/10, relacionados con las Resoluciones CG670/2009 y CG19/2010 aprobadas por el Consejo General relativas al registro del frente de Agrupaciones Políticas y de la Agrupación Participando para el Bienestar.
- Se brindó apoyo a la Dirección del Secretariado para: Actualizar el seguimiento de Acuerdos aprobados por el Consejo General.
- En apoyo a la Dirección de Secretariado se elaboró el Informe Anual del ejercicio 2009, así como el cuarto Informe Trimestral.
- Se elaboró la información correspondiente a esta área para la Memoria del Proceso Electoral Federal 2008-2009, en apoyo a la Dirección del Secretariado.
- Se elaboraron las Políticas y Programas 2011, en apoyo a la Dirección del Secretariado.
- Se elaboró el Índice y los criterios que servirán a los órganos delegacionales y subdelegacionales en la elaboración de las Memorias del PEF 2008-2009, en apoyo a la Dirección Ejecutiva de Organización Electoral.

- En apoyo a la Dirección Ejecutiva del Servicio Profesional Electoral, se realizaron observaciones a las metas para la evaluación 2009, del periodo de septiembre a diciembre.

Ver Anexo 3.

III.3. Pautado, Producción y Distribución de Materiales.

III.3.1. Cumplimiento de Políticas y Programas Generales del Instituto para el año 2010 y del Calendario Anual de Actividades 2010.

- 1.1) Objetivo Específico.- Garantizar el ejercicio de las prerrogativas de acceso a la radio y la televisión que la Constitución Política de los Estados Unidos Mexicanos y el COFIPE otorgan a los partidos políticos, autoridades electorales y al propio Instituto, con base en los acuerdos establecidos por el Comité de Radio y Televisión.

Actividades	
Clave	Descripción
112 030 002	Coordinar los sorteos para determinar el orden en que se transmitirán los mensajes de 20 segundos y los programas de 5 minutos de los partidos políticos.
112 030 003	Elaborar las pautas de transmisión de programas y/o promocionales de los partidos políticos para cada uno de las estaciones de radio y canales de televisión del país, durante el periodo no electoral.
112 030 004	Coadyuvar en la asignación del tiempo en radio y televisión que corresponderá a las autoridades federales y locales en la materia durante los periodos no electorales.
112 030 005	Elaborar las pautas de transmisión de los promocionales de los partidos políticos en las estaciones de radio y canales de televisión, en las entidades federativas con procesos electorales locales, durante los periodos de precampañas.
112 030 006	Elaborar las pautas de transmisión de los promocionales de los partidos políticos en las estaciones de radio y canales de televisión, en las entidades federativas con procesos electorales locales, durante los periodos de campañas.
112 030 007	Coadyuvar en la asignación del tiempo en radio y televisión de las autoridades electorales federales o locales, durante los periodos de precampañas, intercampañas y campañas.
112 030 008	Actualizar en la página de Internet del IFE la información pública que se genere en el área respecto de la administración de los tiempos del Estado.
112 030 009	Atender las solicitudes que en materia de acceso a radio y televisión requieran los partidos políticos, las autoridades electorales, concesionarios y permisionarios, así como diversas áreas del Instituto.
112 030 010	Notificar las pautas de transmisión ordenadas por el IFE a los concesionarios y permisionarios del país conforme a lo establecido en el Reglamento de Acceso a la Radio y la Televisión en Materia Electoral.

- 1.2) Objetivo Específico.- Disponer de la infraestructura tecnológica e informática necesaria para asegurar el cumplimiento del Instituto Federal Electoral en materia de Radio y Televisión a través de las labores de ingesta, catalogación y seguimiento de los materiales de transmisión.

Actividades	
Clave	Descripción
112 030 011	Dictaminar técnicamente los programas de 5 minutos entregados por los partidos políticos, así como los promocionales entregados por las autoridades electorales locales y federales y, en su caso, solicitarles el reemplazo del mismo, para que se ajusten a los parámetros establecidos.
112 030 012	Brindar asesoría y apoyo técnico a los partidos políticos y autoridades electorales locales y federales

Actividades	
Clave	Descripción
	para que los materiales de radio y televisión cumplan con las especificaciones técnicas requeridas para su transmisión.
112 030 013	Garantizar la entrega oportuna de los materiales de audio de los programas y promocionales de los partidos políticos a los concesionarios y permisionarios de las estaciones de radio.
112 030 014	Garantizar la entrega oportuna de los materiales de video con los promocionales y programas de los partidos políticos a los concesionarios y permisionarios de los canales de televisión.
112 030 015	Garantizar la entrega oportuna de los materiales de audio con los mensajes de las autoridades electorales federales y locales a los concesionarios y permisionarios de radio.
112 030 016	Garantizar la entrega oportuna de los materiales de video con los mensajes de las autoridades electorales federales y locales a los concesionarios y permisionarios de los canales de televisión.
112 030 017	Recepción, registro y atención de las solicitudes de transmisión de los programas y promocionales que remiten los partidos políticos y las autoridades electorales federales y locales.
112 030 018	Elaborar a través del sistema de pautas los órdenes de transmisión de los promocionales de los partidos políticos y remitirlas a los Vocales Ejecutivos de las Juntas Locales Ejecutivas para su notificación durante los periodos de precampañas, intercampanas y campañas locales.
112 030 019	Elaborar a través del sistema de pautas los órdenes de transmisión de los promocionales de las autoridades electorales federales y locales y remitirlas a los Vocales Ejecutivos de las Juntas Locales para su notificación, durante los periodos de precampañas, intercampanas y campañas locales.
112 030 020	Realizar la preproducción, grabación y/o postproducción, de la realización de los programas y promocionales de radio y televisión de las diversas áreas del IFE.
112 030 021	Atender las solicitudes de grabaciones locales o foráneas de los partidos políticos para la cobertura de sus eventos y de las diferentes áreas del IFE.
112 030 022	Llevar a cabo las actividades para la transmisión de mensajes y/o programas internos de las diferentes áreas del IFE a través del sistema REDIFE-EDUSAT y/o la intranet del Instituto.
112 030 023	Llevar a cabo los mantenimientos preventivo y correctivo de los equipos e instalaciones del Centro de Producción y del Sistema de envío-recepción satelital.
112 030 024	Elaborar a través del sistema de pautas los órdenes de transmisión de los promocionales de los partidos políticos y de las autoridades electorales y remitirlas a los Vocales Ejecutivos de las Juntas Locales para su notificación a los concesionarios y permisionarios durante el periodo no electoral.
112 030 025	Registrar, clasificar, digitalizar y generar la huella acústica a los materiales de audio y video que ingresen a la audiovideoteca del Instituto.
112 030 026	Enviar los materiales de los programas y promocionales de los partidos políticos y de las autoridades electorales a las estaciones de radio de todo el país.
112 030 027	Enviar vía satélite los programas y promocionales de los partidos políticos y de las autoridades electorales a los canales de televisión de todo el país.
112 030 028	Masterizar los programas y promocionales de los partidos políticos y de las autoridades electorales enviados por el IFE a los concesionarios y permisionarios de radio y televisión,

1.3) Objetivo Específico.- Coordinar con las áreas del Instituto, centrales y desconcentradas, las actividades derivadas de la administración de los tiempos del Estado en radio y televisión.

Actividades	
Clave	Descripción
112 030 029	Apoyar al Director Ejecutivo en la realización de reuniones informativas con los Vocales Ejecutivos de las Juntas Locales Ejecutivas para establecer mecanismos de coordinación y actualización sobre la implementación de la prerrogativa de acceso a la radio y la televisión.

1.4) Coordinar la implementación normativa de los procedimientos relativos al uso del tiempo del Estado en radio y televisión administrado por el Instituto, tanto a nivel federal como en las entidades federativas con procesos electorales locales.

Actividades	
Clave	Descripción
112 030 030	Atender las consultas formuladas por las autoridades electorales locales en relación con la prerrogativa de acceso a radio y televisión.
112 030 031	Asesorar a las autoridades electorales locales en la elaboración de de la propuesta de pautas de los

Actividades	
Clave	Descripción
	promocionales de los partidos políticos durante las precampañas y campañas electorales.
112 030 032	Recibir, revisar y analizar las solicitudes y propuestas de pautas remitidas por las autoridades electorales locales para su aprobación por parte del Comité de Radio y Televisión.

III.3.2 Cumplimiento del Calendario Anual de Actividades 2010.

El Calendario Anual de Actividades 2010 contempla un total de 32 actividades asignadas a la Dirección de Pautado, Producción y Distribución de Materiales, de las cuales 31 fueron programadas y realizadas en este primer trimestre.

- 1) 112 030 002.- Por disposición del Comité de Radio y Televisión, el orden sucesivo de aparición de los promocionales de los partidos políticos en las pautas de periodo no electoral sigue siendo el mismo que el sorteo efectuado para la elaboración de las pautas autorizadas en 2009.
- 2) 112 030 003.- Se elaboraron 1,169 pautas de transmisión de los programas de 5 minutos; y promocionales de 20 segundos de partidos políticos y 30 segundos de autoridades electorales.

Entidad	Pautas	Periodo
Aguascalientes	21	Del 5 de julio al 31 de diciembre de 2010
Baja California Sur	25	Del 17 de mayo al 31 de diciembre de 2010
Campeche	17	Del 19 de abril al 31 de diciembre de 2010
Coahuila	79	Del 17 de mayo al 31 de diciembre de 2010
Colima	21	Del 17 de mayo al 31 de diciembre de 2010
Chiapas	46	Del 5 de julio al 31 de diciembre de 2010
Chihuahua	93	Del 5 de julio al 31 de diciembre de 2010
Distrito Federal	69	Del 19 de abril al 31 de diciembre de 2010
Durango	27	Del 5 de julio al 31 de diciembre de 2010
Guanajuato	57	Del 19 de abril al 31 de diciembre de 2010
Guerrero	38	Del 19 de abril al 31 de diciembre de 2010
Hidalgo	25	Del 5 de julio al 31 de diciembre de 2010
Jalisco	81	Del 19 de abril al 31 de diciembre de 2010
México	21	Del 19 de abril al 31 de diciembre de 2010
Michoacán	55	Del 17 de mayo al 31 de diciembre de 2010
Morelos	18	Del 17 de mayo al 31 de diciembre de 2010
Nayarit	24	Del 17 de mayo al 31 de diciembre de 2010
Oaxaca	41	Del 5 de julio al 31 de diciembre de 2010
Querétaro	19	Del 19 de abril al 31 de diciembre de 2010
Quintana Roo	19	Del 5 de julio al 31 de diciembre de 2010
San Luis Potosí	35	Del 17 de mayo al 31 de diciembre de 2010
Sonora	89	Del 19 de abril al 31 de diciembre de 2010
Tabasco	28	Del 17 de mayo al 31 de diciembre de 2010
Tamaulipas	85	Del 5 de julio al 31 de diciembre de 2010
Tlaxcala (cont)	3	Del 22 de febrero al 19 de marzo de 2010
Veracruz	98	Del 5 de julio al 31 de diciembre de 2010
Yucatán	35	Del 17 de mayo al 31 de diciembre de 2010

- 3) 112 030 004.- Conforme a los tiempos asignados a las autoridades electorales federal y locales por parte del Consejo General, se elaboraron las pautas de transmisión de periodo ordinario (no electoral) de 26 entidades.

- 4) 112 030 005.- Se elaboraron 536 pautas de transmisión de precampaña para la atención de los procesos electorales locales en Aguascalientes, Baja California, Chiapas, Hidalgo, Oaxaca, Quintana Roo, Sinaloa, Tlaxcala y Veracruz.

Entidad	Pautas	Periodo
Aguascalientes	24	Del 3 de marzo al 9 de abril de 2010
Baja California	81	Del 12 de marzo al 17 de abril de 2010
Baja California (coaliciones)	81	Del 12 de marzo al 17 de abril de 2010
Chiapas	49	Del 2 de abril al 31 de mayo de 2010
Hidalgo	25	Del 20 de febrero al 11 de marzo de 2010
Oaxaca	44	13 de marzo al 1° de mayo de 2010
Oaxaca (coaliciones)	44	18 de marzo al 1° de mayo de 2010
Quintana Roo	23	25 de marzo al 5 de mayo de 2010
Sinaloa	54	Del 30 de marzo al 30 de abril de 2010
Tlaxcala	7	15 de marzo al 5 de mayo de 2010
Veracruz	104	

- 5) 112 030 006.- Se elaboraron 611 pautas de transmisión de campaña para la atención de los Procesos Electorales Locales en Baja California, Chiapas, Chihuahua, Durango, Hidalgo, Puebla, Oaxaca, Puebla, Quintana Roo, Sinaloa, Tlaxcala, Veracruz y Zacatecas.

Entidad	Pautas	Periodo
Baja California	81	Del 6 de mayo al 30 de junio de 2010
Baja California (coaliciones)	81	Del 6 de mayo al 30 de junio de 2010
Chiapas	49	Del 1° al 30 de junio de 2010
Chihuahua	93	Del 17 de abril al 30 de junio de 2010
Durango	30	Del 4 de mayo al 30 de junio de 2010
Hidalgo	25	Del 12 de mayo al 30 de junio de 2010
Oaxaca	44	2 de mayo al 30 de junio de 2010
Oaxaca (coaliciones)	44	2 de mayo al 30 de junio de 2010
Puebla	42	Del 2 de abril al 30 de junio de 2010
Quintana Roo	23	Del 6 de mayo al 30 de junio de 2010
Sinaloa	54	Del 14 de mayo al 30 de junio de 2010
Tlaxcala	7	Del 6 de mayo al 30 de junio de 2010
Veracruz	104	
Zacatecas	22	Del 17 de abril al 30 de junio de 2010

- 6) 112 030 007.- Se integraron 1,147 pautas de promocionales de partidos políticos para las precampañas y campañas locales aprobadas por el Comité de Radio y Televisión con las pautas respectivas de promocionales de autoridades electorales federal y locales, para los procesos electorales locales de los estados de Aguascalientes, Baja

California, Chiapas, Chihuahua, Durango, Hidalgo, Oaxaca, Puebla, Quintana Roo, Sinaloa, Tamaulipas, Tlaxcala, Veracruz, Yucatán y Zacatecas.

- 7) 112 030 008.- En el primer trimestre de 2010, se actualizó en la página de Internet del Instituto, en Intranet y en el Sitio de Colaboración Documental del Comité de Radio y Televisión la siguiente información:

SITIO	DOCUMENTACIÓN GESTIONADA
Internet	Actualización de las Actas del Comité de Radio y Televisión
Internet	Actualización de la Información de Partidos Políticos Nacionales y Agrupaciones Políticas Nacionales (Estatutos, Documentos Básicos, Candidatos, Directorio)
Internet e Intranet	Actualización del Directorio del Comité de Radio y Televisión.
Internet	Actualización de los Acuerdos del Comité de Radio y Televisión
Directorio Institucional	Se gestionó la apertura y configuración de cuentas de correo electrónico de Enero a Marzo de 2010 en sus diferentes opciones, altas, bajas y cambios en la base de datos del Directorio Institucional con relación al personal de la DEPPP.
Internet e Intranet	Actualización de las órdenes del día de las 6 sesiones de Enero a Marzo de 2010 del Comité de Radio y Televisión, así como la documentación distribuida a los integrantes.
Intranet	Actualización de las órdenes del día de las 3 sesiones de Enero a Marzo de 2010 de la Comisión de Prerrogativas y Partidos Políticos, así como la documentación distribuida a los integrantes.
Sitio de Colaboración Documental	Se mantiene actualizada la documentación distribuida a los Integrantes, órdenes del día, acuerdos, actas y versiones estenográficas de las 6 sesiones de Enero a Marzo de 2010 del Comité de Radio y Televisión.
Instalación, Configuración de Equipos de Cómputo	Instalación y Configuración de Equipos de Cómputo así como la gestión de Red Internet de los mismos en el nuevo edificio de Acoxa.
Soporte Técnico	Soporte Técnico, Asistencia y Asesoría Técnica al personal de la DEPPP

- 8) 112 030 009.- Se atendieron las diversas consultas que formularon los partidos políticos, las autoridades electorales y los concesionarios de radio y televisión en relación con la elaboración de pautas y órdenes de transmisión.
- 9) 112 030 010.- En el trimestre que se informa se notificaron 383 pautas de Periodo Ordinario y 885 pautas para procesos electorales locales:

Periodo Ordinario

Baja California Sur	24
Distrito Federal	53
Campeche	17
Guerrero	38
México	21
Michoacán	55
Nayarit	23
Sonora	89
Tabasco	27
Tlaxcala	3
Yucatán	33

Proceso Local

Aguascalientes	23
Aguascalientes (coaliciones)	23
Baja California	81
Baja California (coaliciones)	81
Chiapas	47
Chihuahua (campaña)	93
Hidalgo	25
Oaxaca	44
Oaxaca (coalición)	44
Puebla	40
Puebla (coaliciones)	40
Quintana Roo	23
Sinaloa (precampaña)	89
Sinaloa (campaña)	89
Tlaxcala	7
Veracruz	98
Zacatecas	19
Zacatecas (coaliciones)	19

- 10) 112 030 011.- Se verificó la calidad técnica de los promocionales de los partidos políticos y autoridades electorales, cuando fue necesario y técnicamente posible se ajustaron a normas. Se emitieron 1,130 dictámenes: 817 aptos y 313 no aptos.

RELACIÓN DE DICTAMENES (ENERO-MARZO)			
ACTOR:	APTOS	NO APTOS	TOTALES
ASOCIACIÓN POR LA DEMOCRACIA COLIMENSE	2	6	8
CONSEJO ESTATAL ELECTORAL DE SINALOA	10	0	10
CONSEJO ESTATAL ELECTORAL DE SONORA	1	0	1
CONVERGENCIA	54	22	76
INSTITUTO DE ELECCIONES Y PARTICIPACIÓN CIUDADANA DE CHIAPAS	1	1	2
INSTITUTO DE PROCEDIMIENTOS ELECTORALES Y PARTICIPACIÓN CIUDADANA DE YUCATAN	10	0	10
INSTITUTO ELECTORAL DE MICHOACÁN	4	4	8
INSTITUTO ELECTORAL DE TAMAULIPAS	12	4	16
INSTITUTO ELECTORAL DE VERACRUZ	2	0	2
INSTITUTO ELECTORAL DE QUINTANA ROO	6	0	6
INSTITUTO ELECTORAL DEL ESTADO DE MORELOS	3	3	6
INSTITUTO ELECTORAL DEL ESTADO DE COLIMA	3	1	4
INSTITUTO ELECTORAL DEL ESTADO DE HIDALGO	6	0	6
INSTITUTO ELECTORAL DEL ESTADO DE MÉXICO	1	0	1
INSTITUTO ELECTORAL Y DE PARTICIPACIÓN CIUDADANA DE DURANGO	14	2	16
INSTITUTO ESTATAL ELECTORAL DE AGUASCALIENTES	6	0	6
INSTITUTO ELECTORAL DEL ESTADO DE	3	4	7

TLAXCALA			
INSTITUTO ESTATAL ELECTORAL DE CHIHUAHUA	13	6	19
INSTITUTO ESTATAL ELECTORAL DE OAXACA	6	0	6
INSTITUTO ELECTORAL DEL ESTADO DE ZACATECAS	13	3	16
NUEVA ALIANZA	52	2	54
PARTIDO ACCIÓN NACIONAL	154	100	254
PARTIDO DE LA REVOLUCIÓN DEMOCRÁTICA	83	38	121
PARTIDO DEL TRABAJO	72	3	75
PARTIDO ALIANZA POR YUCATAN	4	4	8
PARTIDO SOCIALDEMÓCRATA (CHIAPAS)	0	5	5
PARTIDO SOCIALISTA (TLAXCALA)	4	0	4
PARTIDO UNIDAD POPULAR	2	1	3
PARTIDO CRUZADA CUIDADANA	1	2	3
PARTIDO DURANGUENSE	1	2	3
PARTIDO LIBERAL TLAXCALTECA	0	14	14
PARTIDO ENCUENTRO SOCIAL	2	6	8
PARTIDO REVOLUCIONARIO INSTITUCIONAL	195	71	266
PARTIDO VERDE ECOLOGISTA DE MÉXICO	43	1	44
COALICION PRI-VERDE POR UN GOBIERNO RESPONSABLE (BAJA CALIFORNIA)	8	0	8
SUBPROCURADURÍA DE ASUNTOS ELECTORALES DEL ESTADO DE HIDALGO	2	1	3
COMISIÓN DE FISCALIZACIÓN ELECTORAL CHIAPAS	3	1	4
TRIBUNAL DE JUSTICIA ELECTORAL DEL PODER JUDICIAL BAJA CALIFORNIA	1	0	1
TRIBUNAL ELECTORAL DEL ESTADO DE MÉXICO	2	1	3
TRIBUNAL ELECTORAL DEL PODER JUDICIAL DEL ESTADO JALISCO	1	0	1
TRIBUNAL ELECTORAL DEL PODER JUDICIAL DEL ESTADO COAHUILA	2	0	2
TRIBUNAL ESTATAL ELECTORAL CHIHUAHUA	2	0	2
TRIBUNAL ESTATAL ELECTORAL HIDALGO	0	2	2
TRIBUNAL ESTATAL ELECTORAL SONORA	2	0	2
TRIBUNAL DE JUSTICIA ELECTORAL DE CHIAPAS	0	2	2
TRIBUNAL ELECTORAL DE PODER JUDICIAL DEL ESTADO DE DURANGO	2	0	2
TRIBUNAL DE JUSTICIA ELECTORAL DE ZACATECAS	2	0	2
TRIBUNAL ELECTORAL DE PODER JUDICIAL DEL ESTADO DE VERACRUZ	2	0	2
TRIBUNAL ESTATAL ELECTORAL DE MICHOACÁN	1	0	1
TRIBUNAL ELECTORAL DEL PODER JUDICIAL DEL ESTADO DE TAMAULIPAS	1	0	1
TRIBUNAL SUPERIOR DE JUSTICIA DEL ESTADO DE CAMPECHE	3	0	3
TRIBUNAL ESTATAL ELECTORAL DE SINALOA	0	1	1
TOTALES	817	313	1130

- 11) 112 030 012.- Se asesoró y apoyo técnicamente a Partidos Políticos y Autoridades Electorales para que sus promocionales de radio y tv, se ajustaran a las normas y parámetros técnicos establecidos:

PARTIDOS POLÍTICOS - AUTORIDADES ELECTORALES POR ENTIDAD PROMOCIONALES AJUSTADOS			
PARTIDO:	RADIO	TV	AJUSTADOS
Asociación Democrática Colimense	6	0	6
Coalición PRI-verde Baja California	2	4	6
Comisión de Fiscalización Electoral Chiapas	1	1	2
Consejo Estatal Electoral Sinaloa	3	1	4

CONVERGENCIA			
Aguascalientes	1	1	2
Chiapas	1	0	1
Hidalgo	1	0	1
Nacional	2	1	3
Oaxaca	0	1	1
Puebla	3	3	6
Veracruz	1	3	4
Yucatán	1	2	3
Cruzada Ciudadana Nuevo León	1	1	2
Instituto de Elecciones y Participación Ciudadana Chiapas	2	1	3
Instituto de Procedimientos Electorales y Participación Ciudadana Yucatán	6	3	9
INSTITUTO ELECTORAL			
Campeche	1	1	2
Colima	3	0	3
Distrito Federal	0	1	1
Michoacán	1	0	1
Puebla	2	1	3
Quintana Roo	11	0	11
Tamaulipas	0	4	4
Veracruz	1	0	1
INSTITUTO ELECTORAL Y DE PARTICIPACIÓN CIUDADANA			
Durango	0	8	8
Coahuila	1	1	2
INSTITUTO ESTATAL ELECTORAL			
Aguascalientes	3	3	6
Chihuahua	4	4	8
Hidalgo	3	3	6
Morelos	2	0	2
Zacatecas	6	1	7
PAN-COALICION			
Oaxaca	1	0	1
Puebla	0	1	1
PARTIDO ACCIÓN NACIONAL			
Aguascalientes	1	1	2
Baja California	14	11	25
Chiapas	0	1	1
Chihuahua	14	10	24
Durango	3	2	5
Hidalgo	1	1	2
Oaxaca	1	3	4
Puebla	3	5	8
Sinaloa	4	2	6
Tamaulipas	2	2	4
Veracruz	2	4	6
Yucatán	0	2	2
Zacatecas	1	3	4
Partido Alianza por Yucatán	1	2	3
PARTIDO DE LA REVOLUCIÓN DEMOCRÁTICA			
Nacional	2	3	5
Genérico	0	3	3
Puebla	0	2	2
Aguascalientes	5	1	6
Yucatán	0	2	2
PARTIDO DEL TRABAJO			
Chihuahua	0	1	1
Durango	0	2	2
Hidalgo	1	0	1
Oaxaca	1	1	2
Puebla	0	1	1
Veracruz	1	1	2
Yucatán	1	2	3

Zacatecas	5	4	9
Partido Estatal de Baja California	1	2	3
PARTIDO NUEVA ALIANZA			
Aguascalientes	3	3	6
Chiapas	0	1	1
Durango	1	0	1
Hidalgo	2	1	3
Nacional	1	2	3
Oaxaca	1	1	2
Puebla	2	3	5
Quintana Roo	1	1	2
Tamaulipas	2	1	3
Tlaxcala	1	1	2
Veracruz	2	1	3
Zacatecas	1	0	1
PARTIDO REVOLUCIONARIO INSTITUCIONAL			
Aguascalientes	8	7	15
Chihuahua	14	13	27
Durango	1	1	2
Hidalgo	2	2	4
Nacional	1	0	1
Oaxaca	3	1	4
Puebla	6	5	11
Quintana Roo	8	3	11
Sinaloa	2	1	3
Tamaulipas	8	5	13
Tlaxcala	6	1	7
Veracruz	11	6	17
Yucatán	13	3	16
PARTIDO VERDE ECOLOGISTA DE MÉXICO			
Baja California	0	1	1
Chiapas	0	1	1
Oaxaca	0	1	1
Sinaloa	0	1	1
Veracruz	0	1	1
Puebla	1	0	1
Chihuahua	1	0	1
Durango	1	0	1
Zacatecas	1	0	1
Nacional	1	2	3
PNA-C Aguascalientes	1	0	1
PRI-COALICION			
Aguascalientes	1	0	1
Zacatecas	1	4	5
SUBPROCURADURÍA DE ASUNTOS ELECTORALES HIDALGO			
TRIBUNAL ELECTORAL DEL PODER JUDICIAL DEL ESTADO			
Jalisco	1	0	1
Veracruz	1	1	2
TRIBUNAL ELECTORAL DEL ESTADO DE MÉXICO			
TRIBUNAL ELECTORAL DEL PODER JUDICIAL DE LA FEDERACIÓN DURANGO			
	0	1	1
TRIBUNAL ESTATAL ELECTORAL			
Michoacán	1	0	1
Sonora	1	1	2
TRIBUNAL SUPERIOR DE JUSTICIA DEL ESTADO DE CAMPECHE			
	1	0	1
Unidad Popular (Oaxaca)	1	1	2
Totales	248	204	452

- 12) 112 030 013.- Se publicaron en el Portal de Pautas los materiales de los partidos políticos de acuerdo a los cronogramas aprobados por el Comité de Radio y Televisión, para su posterior descarga y notificación a los medios por parte de los Vocales Ejecutivos. Ver información adicional en actividad 112 030 018.

Adicionalmente, se enviaron físicamente 1,254 materiales de audio de los promocionales y los programas de 5 minutos de los partidos políticos a las estaciones de radio para su transmisión, tanto al Distrito Federal como a las Juntas Locales Ejecutivas.

Promocionales

PARTIDO	TELEV RAD	IMER	IMAGEN	XENA-AM	VOCALÍAS	TOTAL
PAN	10	32	42	2	88	174
PRI	14	27	29	1	44	115
PRD	7	12	14	4	176	213
PVEM	4	17	11	2	88	122
PT	7	11	15	2	44	79
Convergencia	5	10	8	1	88	112
NA	5	9	15	1	44	74
Partidos Locales	2	59	10	0	0	71
TOTALES	54	177	144	13	572	960

Programas de cinco minutos

PARTIDO	TELEV RAD	IMER	IMAGEN	XENA-AM	VOCALÍAS	TOTAL
PAN	0	0	0	0	0	0
PRI	0	0	0	0	0	0
PRD	1	1	1	1	44	48
PVEM	2	2	2	2	88	96
PT	0	0	0	0	0	0
Convergencia	2	2	2	2	88	96
NA	1	7	1	1	44	54
Partidos Locales	0	0	0	0	0	0
TOTALES	6	12	6	6	264	294

- 13) 112 030 014.- Se publicaron en el Portal de Pautas los materiales en formato AVI de los partidos políticos de acuerdo a los cronogramas aprobados por el Comité de Radio y Televisión, para su posterior descarga y notificación por parte del Junta Local Ejecutiva de Sinaloa a los medios de Televisión XHQ-TV y XHMZ-TV, ubicadas en Culiacán y Mazatlán respectivamente, debido a que así lo solicitan por el tipo de equipo que tienen en sus instalaciones.

Adicionalmente, se enviaron físicamente 688 materiales de video de los promocionales y los programas de 5 minutos de los partidos políticos a los canales de televisión para su transmisión, tanto al Distrito Federal como a las Juntas Locales Ejecutivas.

Promocionales

PARTIDO	TELEVISA	TV AZTECA	CANAL 8	CANAL 11	CANAL 22	CANAL 28	CANAL 40	TOTAL
PAN	68	59	1	1	1	1	1	132
PRI	97	98	1	1	1	1	1	200
PRD	31	30	4	4	4	4	4	81
PVEM	32	32	2	2	2	2	2	74
PT	43	43	2	2	2	2	2	96
Convergencia	17	17	0	0	0	0	0	34
NA	9	9	1	1	1	1	1	23
Partidos Locales	6	0	0	0	0	0	0	6
TOTALES	303	288	11	11	11	11	11	646

Programas de cinco minutos

PARTIDO	TELEVISA	TV AZTECA	CANAL 8	CANAL 11	CANAL 22	CANAL 28	CANAL 40	TOTAL
PAN	0	0	0	0	0	0	0	0
PRI	0	0	0	0	0	0	0	0
PRD	1	1	1	1	1	1	1	7
PVEM	2	2	2	2	2	2	2	14
PT	0	0	0	0	0	0	0	0
Convergencia	2	2	2	2	2	2	2	14
NA	1	1	1	1	1	1	1	7
Partidos Locales	0	0	0	0	0	0	0	0
TOTALES	6	6	6	6	6	6	6	42

- 14) 112 030 015.- Se publicaron en el Portal de Pautas los materiales de las autoridades electorales federales y locales de acuerdo a los cronogramas aprobados por el Comité de Radio y Televisión, para su posterior descarga y notificación a los medios por parte de los Vocales Ejecutivos.

Adicionalmente, se enviaron físicamente 268 materiales de audio de los promocionales de las autoridades electorales federales, locales y del Instituto a las estaciones de radio que transmiten su señal desde el Distrito Federal.

AUTORIDADES ELECTORALES	TELEV RAD	IMER	IMAGEN	XENA-AM	VOCALÍAS	TOTAL
Institutos y Tribunales	32	90	119	24	3	268

- 15) 112 030 016.- Se publicaron en el Portal de Pautas los materiales en formato AVI de las autoridades electorales federales y locales de acuerdo a los cronogramas aprobados por el Comité de Radio y Televisión, para su posterior descarga y notificación por parte de la Junta Local Ejecutiva de Sinaloa a los medios de Televisión XHQ-TV y XHMZ-TV, ubicadas en Culiacán y Mazatlán respectivamente, debido a que así lo solicitan por el tipo de equipo que tienen en sus instalaciones

Adicionalmente, se enviaron físicamente 207 materiales de video de los promocionales de las autoridades electorales federales, locales y del Instituto a los canales de televisión que transmiten su señal desde el Distrito Federal.

AUTORIDADES ELECTORALES	TELEVISA	TV AZTECA	CANAL 8	CANAL 11	CANAL 22	CANAL 28	CANAL 40	TOTAL
Institutos y Tribunales	176	31	0	0	0	0	0	207

- 16) 112 030 017.- Se recibieron y atendieron 776 solicitudes de transmisión de los programas de 5 minutos en radio y televisión, así como de los promocionales que remiten los partidos políticos y las autoridades electorales.

Así mismo, se elaboraron y enviaron 743 oficios conteniendo instrucciones para la transmisión de los programas y promocionales, los cuales se distribuyeron entre los Vocales Ejecutivos y en las emisoras de radio y canales de televisión, que transmiten su señal desde el Distrito Federal.

- 17) 112 030 018.- Se elaboraron a través del sistema de pautas las órdenes de transmisión de los promocionales de los partidos políticos para su notificación durante los periodos de precampañas, intercampañas y campañas locales para los estados de Aguascalientes, Baja California, Chiapas, Chihuahua, Durango, Hidalgo, Oaxaca, Puebla, Quintana Roo, Sinaloa, Tlaxcala y Zacatecas.

ENTIDAD	O.T. de Precampaña en el D.F.	O.T. de precampaña en la entidad	O.T. de Intercampaña (DF y entidad)	O.T. de Campaña en el D.F.	O.T. de Campaña en la entidad
Aguascalientes	6	5	1	0	0
Baja California	6	4	1	0	0
Chiapas	2	2	0	0	0
Chihuahua	14	10	1	0	0
Durango	10	8	1	1	1
Hidalgo	3	2	4	0	0
Oaxaca	6	5	0	0	0
Puebla	12	9	2	1	1
Quintana Roo	3	3	0	0	0
Sinaloa	1	1	0	0	0
Tlaxcala	0	4	0	0	0
Zacatecas	8	6	4	0	0

- 18) 112 030 019.- Se elaboraron a través del sistema de pautas las órdenes de transmisión de los promocionales de las autoridades electorales federales y locales para su notificación durante los periodos de precampañas, intercampañas y campañas locales para los estados de Aguascalientes, Baja California, Chiapas, Chihuahua, Durango, Hidalgo, Oaxaca, Puebla, Quintana Roo, Sinaloa, Tlaxcala y Zacatecas.

ENTIDAD	O.T. de Precampaña en el D.F.	O.T. de precampaña en la entidad	O.T. de Intercampaña (DF y entidad)	O.T. de Campaña en el D.F.	O.T. de Campaña en la entidad
Aguascalientes	6	5	1	0	0
Baja California	6	4	1	0	0

Chiapas	2	2	0	0	0
Chihuahua	14	10	1	0	0
Durango	10	8	1	1	1
Hidalgo	3	2	4	0	0
Oaxaca	6	5	0	0	0
Puebla	12	9	2	1	1
Quintana Roo	3	3	0	0	0
Sinaloa	1	1	0	0	0
Tlaxcala	0	4	0	0	0
Zacatecas	8	6	4	0	0

- 19) 112 030 020.- Se realizaron 63 producciones para diversas áreas del IFE como son: Secretaría Ejecutiva, Coordinación de Comunicación Social, Centro para el Desarrollo Democrático, Dirección Ejecutiva del Registro Federal de Electorales, Dirección Ejecutiva del Servicio Profesional Electoral y Dirección Ejecutiva de Capacitación Electoral y Educación Cívica, entre las que destacan:

RELACIÓN DE PRODUCCIONES			
Número	Fecha	Producciones Realizadas	Área Responsable
1	08/01/2010	Grabación de voz en off y post-producción de video para el spot del Partido del Trabajo en Zacatecas	Partido del Trabajo
2	11/01/2010	Post-producción de video para el programa mensual de 5 minutos del partido Convergencia	Partido Convergencia
3	12/01/2010	Post-producción de video para el programa mensual de 5 minutos del partido Convergencia	Partido Convergencia
4	13/01/2010	Transmisión de la conferencia de prensa	Comunicación Social
5	14/01/2010	Grabación de voz en off y post-producción de cuñas y pistas de audio para la sesión del Comité de Radio y TV	DEPPP
6	15/01/2010	Producción y transmisión por Internet de la sesión del Comité de Radio y TV (sólo audio)	DEPPP
7	15/01/2010	Grabación de locutor a cuadro para programa mensual de 5 minutos del PVEM	PVEM
8	28/01/2010	Grabación de voz en off y post-producción de video para el spot del Partido del Trabajo en Tamaulipas e Hidalgo	Partido del Trabajo
9	29/01/2010	Grabación, producción y transmisión del Consejo General (Sesión Ordinaria)	Secretariado
10	29/01/2010	Grabación, producción y transmisión del Consejo General (Sesión Extraordinaria)	Secretariado
11	04/02/2010	Transmisión de la "Presentación de la Estadística de las Elecciones Federales 2009"	Comunicación Social
12	04/02/2010	Grabación a cuadro del mensaje del Consejero Presidente Dr. Leonardo Valdés a la estructura con motivo de la aprobación del ajuste al presupuesto 2010	Comunicación Social
13	05/02/2010	Post-producción del mensaje del Consejero Presidente Dr. Leonardo Valdés a la estructura con motivo de la aprobación del ajuste al presupuesto 2010	DEPPP
14	08/02/2010	Producción y transmisión por Internet de la sesión ordinaria del Comité de Radio y TV (sólo audio)	DEPPP
15	08/02/2010	Transmisión del mensaje del Consejero Presidente Dr. Leonardo Valdés a la estructura con motivo de la aprobación del ajuste al presupuesto 2010	Comunicación Social
16	09/02/2010	Post-producción demo Convergencia	Convergencia
17	09/02/2010	Retransmisión del mensaje del Consejero Presidente	Comunicación Social

		Dr. Leonardo Valdés a la estructura con motivo de la aprobación del ajuste al presupuesto 2010	
18	10/02/2010	Grabación a cuadro del Coordinador Académico del Programa de Formación de la DESPE	DESPE
19	10/02/2010	Grabación de voz en off para spots del PRD	PRD
20	12/02/2010	Post-producción de spots de radio para el PRD	PRD
21	15/02/2010	Grabación de voz en off para spots del PT Durango	PT
22	15/02/2010	Grabación a cuadro para programa de 5 minutos del PVEM	PVEM
23	16/02/2010	Post-producción de spots de radio para el PRD	PRD
24	17/02/2010	Grabación de voz en off y post-producción de TV para spots del PT Aguascalientes	PT
25	17/02/2010	Transfer de DVC Pro a Disco Duro (SITE) y edición del programa de 5 minutos para el PVEM	PVEM
26	19/02/2010	Grabación a cuadro de los Coordinadores Académicos del Programa de Formación	DESPE
27	19/02/2010	Transfer de DVC Pro a DVD (SITE) de la grabación de la DESPE	DESPE
28	24/02/2010	Grabación, producción, y transmisión de la Sesión Extraordinaria del Consejo General	Secretariado
29	25/02/2010	Grabación, producción y transmisión de la "Presentación de la Memoria Interactiva del PAC 2009"	Centro para el Desarrollo Democrático
30	25/02/2010	Grabación de voz en off y post-producción en TV para spots del PT en Tlaxcala, Veracruz, BC y Oaxaca	PT
31	25/02/2010	Grabación, producción y transmisión del evento "Dialogo para la Reconstrucción de México (DIA)"	Comunicación Social
32	25/02/2010	Grabación de la Conferencia de Prensa "Dialogo para la Reconstrucción de México (DIA)"	Comunicación Social
33	26/02/2010	Producción y transmisión por Internet de la sesión ordinaria del Comité de Radio y TV (sólo audio)	DEPPP
34	01/03/2010	Transfer en DVC Pro (SITE) de material para PRI Quintana Roo	PRI
35	01/03/2010	Transfer en DVC Pro (SITE) de material para PRI Quintana Roo	PRI
36	04/03/2010	Grabación de voz en off y post-producción en TV para spots del PT	Partido del Trabajo
37	04/03/2010	Grabación de voz en off y post-producción en TV para spots del PRD	PRD
38	08/03/2010	Grabación, producción y transmisión del "Concurso Nacional de Organizaciones de la Sociedad Civil para la adaptación de modelos de educación cívica para la participación democrática y educativa"	DECEEC
39	09/03/2010	Grabación, producción y transmisión de la Conferencia Magistral "Los límites de la Democracia: paradojas y tensiones"	DECEEC
40	10/03/2010	Grabación, producción y transmisión de la Sesión Extraordinaria del Consejo General	Secretariado
41	10/03/2010	Grabación de voz en off y post-producción en radio y TV para spots del PRD, PT y Convergencia (Coalición)	PRD, PT, Convergencia
42	11/03/2010	Conversión a formato mp4 (SITE) de cada punto de la Sesión Ordinaria y Extraordinaria del Consejo General de fechas 29-Ene-10 y 24-Feb-10 y 10-Mar-10	Secretariado
43	12/03/2010	Producción y transmisión vía internet de la Sesión Extraordinaria del Comité de radio y TV (sólo audio)	DEPPP
44	16/03/2010	Grabación de voz en off y post-producción en TV para spots del PT Chiapas	Partido del Trabajo

45	17/03/2010	Grabación a cuadro en el estudio del Dr. Carlos Gómez Transfer del material a formatos AVI y MP4 (SITE)	DESPE
46	17/03/2010	Grabación de voz en off y post-producción en TV para demo de Convergencia	Convergencia
47	18/03/2010	Grabación de voz en off para spot del PRD Sinaloa	PRD
48	19/03/2010	Grabación de voz en off de la capsula radiofónica del PAC	Centro para el Desarrollo Democrático
49	19/03/2010	Realización de demo de comparación de transmisión de las televisoras en el estado de Oaxaca (SITE)	IFE-CRT
50	22/03/2010	Grabación a cuadro del Dr. Alonso y Coria	DERFE
51	23/03/2010	Grabación a cuadro y post-producción (SITE) del piloto "Curso de Oratoria"	PNA
52	24/03/2010	Grabación, producción y transmisión de la Sesión Extraordinaria del Consejo General	Secretariado
53	24/03/2010	Edición y post-producción de la capsula piloto "Curso de Oratoria" (SITE)	PNA
54	25/03/2010	Grabación, producción y transmisión de la presentación del libro "Monitor Democrático, Balance en el Proceso Democratizador de México 1988-2009"	DECEEC
55	25/03/2010	Conversión a formatos AVI, MP4 y WMV de la capsula piloto "Curso de Oratoria" (SITE)	PNA
56	25/03/2010	Conversión a formato AVI de 7 videos (SITE)	Convergencia
57	26/03/2010	Producción y transmisión vía internet de la Sesión Extraordinaria del Comité de radio y TV (sólo audio)	DEPPP
58	29/03/2010	Grabación de voz en off y post-producción en audio y video del spot para PT Durango	Partido del Trabajo
59	29/03/2010	Grabación de voz en off y post-producción de video para capsula	Convergencia
60	29/10/2003	Post-producción de audio y video de spots para PT, PRD y Convergencia en Veracruz (SITE)	PRD, PT, Convergencia
61	30/03/2010	Post-producción de video para capsula	Convergencia
62	31/03/2010	Verificación y ajuste de 4 spots (SITE)	Convergencia
63	31/03/2010	Conversión a formato mp4 (SITE) de cada punto de la Sesión Extraordinaria Consejo General de fecha 24- Mar-10	Secretariado

20) 112 030 021.- Durante el periodo que se reporta se atendieron 32 solicitudes de grabaciones locales y foráneas tanto de los partidos políticos como de las diversas áreas del Instituto como sigue: Sesiones Extraordinarias del Consejo General 4; Sesión Ordinaria del Consejo General 1; Secretaría Ejecutiva 1; Dirección Ejecutiva del Servicio Profesional Electoral 4; Dirección Ejecutiva de Capacitación Electoral y Educación Cívica 3; Dirección Ejecutiva del Registro Federal de Electores 1; Coordinación Nacional de Comunicación Social 2; Centro de Desarrollo Democrático 1, Partido Verde Ecologista de México 2; Partido del Trabajo 10; Partido Nueva Alianza 1 y Partido Convergencia 2.

La Unidad de Producción, apoyo para la realización del Circuito Cerrado de TV del "XIV Seminario Internacional: Los Partidos y Una Nueva Sociedad", organizado por el Partido del Trabajo los días 11, 12 y 13 de marzo. En el hotel Sevilla Palace de la Ciudad de México.

- 21) 112 030 022.- De las 63 producciones que se llevaron a cabo se transmitieron 19 de ellas:

RELACIÓN DE TRANSMISIONES			
Numero	Fecha	Transmisiones Realizadas	Área Responsable
1	15/01/2010	Producción y transmisión por Internet de la sesión del Comité de Radio y TV (sólo audio)	DEPPP
2	29/01/2010	Grabación, producción y transmisión del Consejo General (Sesión Ordinaria)	Secretariado
3	29/01/2010	Grabación, producción y transmisión del Consejo General (Sesión Extraordinaria)	Secretariado
4	04/02/2010	Transmisión de la "Presentación de la Estadística de las Elecciones Federales 2009"	Comunicación Social
5	08/02/2010	Producción y transmisión por Internet de la sesión ordinaria del Comité de Radio y TV (sólo audio)	DEPPP
6	08/02/2010	Transmisión del mensaje del Consejero Presidente Dr. Leonardo Valdés a la estructura con motivo de la aprobación del ajuste al presupuesto 2010	Comunicación Social
7	09/02/2010	Retransmisión del mensaje del Consejero Presidente Dr. Leonardo Valdés a la estructura con motivo de la aprobación del ajuste al presupuesto 2010	Comunicación Social
8	24/02/2010	Grabación, producción, y transmisión de la Sesión Extraordinaria del Consejo General	Secretariado
9	25/02/2010	Grabación, producción y transmisión de la "Presentación de la Memoria Interactiva del PAC 2009"	Centro para el Desarrollo Democrático.
10	25/02/2010	Grabación, producción y transmisión del evento "Dialogo para la Reconstrucción de México (DIA)"	Comunicación Social
11	26/02/2010	Producción y transmisión por Internet de la sesión ordinaria del Comité de Radio y TV (sólo audio)	DEPPP
12	26/02/2010	Producción y transmisión por Internet de la sesión extraordinaria del Comité de Radio y TV (sólo audio)	DEPPP
13	08/03/2010	Grabación, producción y transmisión del "Concurso Nacional de Organizaciones de la Sociedad Civil para la adaptación de modelos de educación cívica para la participación democrática y educativa"	DECEyEC
14	09/03/2010	Grabación, producción y transmisión de la Conferencia Magistral "Los límites de la Democracia: paradojas y tensiones"	DECEyEC
15	10/03/2010	Grabación, producción y transmisión de la Sesión Extraordinaria del Consejo General	Secretariado
16	12/03/2010	Producción y transmisión vía internet de la Sesión Extraordinaria del Comité de radio y TV (sólo audio)	DEPPP
17	24/03/2010	Grabación, producción y transmisión de la Sesión Extraordinaria del Consejo General	Secretariado
18	25/03/2010	Grabación, producción y transmisión de la presentación del libro "Monitor Democrático, Balance en el Proceso Democratizador de México 1988-2009"	DECEyEC
19	26/03/2010	Producción y transmisión vía internet de la Sesión Extraordinaria del Comité de radio y TV (sólo audio)	DEPPP

- 22) 112 030 023.- Durante el primer trimestre se llevaron a cabo los siguientes trabajos de mantenimiento preventivo y correctivo de los equipos e instalaciones del Centro de Producción:

Fecha	Descripción del servicio	Observaciones
04/01/2010	Revisión periódica de la microonda de TX al ILCE.	Se confirma con personal del máster del ILCE que la MW de TX les llegue en normas tanto en video como en audio.
05/01/2010	Mantenimiento preventivo y verificación de	Se inyecta señal hacia el máster y a la vez

	normas de las 2 fibras ópticas de conducción de señal de tv entre el Edificio B (Salón de Consejo) con el máster de Radio y TV en el edificio D.	se recibe señal desde el máster con el personal de operación del máster, se da limpieza general y revisión del cableado del parcheo para las fibras.
06/01/2010	Se detecta sucio el piso (verde chroma) del Foro 1, debido al uso del mismo.	Se realiza limpieza del mismo y se da un retoque de pintura.
07/01/2010	Verificación y mantenimiento de cables triaxiales de cámara.	Se verifica continuidad y se realiza limpieza de los conectores de los cables.
08/01/2010	Realización de modificaciones en el área de mantenimiento.	Se modifica la disposición del mobiliario y se instala cableado eléctrico nuevo por la tramoya y se coloca una lámpara de iluminación para la mesa de mantenimiento correctivo en el Foro 2.
11/01/2010	Instalación de rack de medición	Se instala un rack con equipo de medición junto a la mesa de mantenimiento.
12/01/2010	Realización de adaptadores de audio tipo "Y"	Se construyen 6 "Y" con conectores XRL 3 2 (Macho a 2 Hembras) y 4 (Hembra a 2 machos) para copiado.
13/01/2010	Instalación de intercom para utilizarse en las reuniones de Comité de Radio y Televisión.	Se realizan las conexiones necesarias y se checa con una caja y diadema de intercom.
14/01/2010	Solicitan la cobertura de la Reunión del Comité de Radio y TV en el Lobby del Edificio B para el día de mañana.	Se instalan 2 líneas de audio ocasionales para tomar audio de la consola del audio de piso del Secretariado, se realizan pruebas con el operador del evento y con el Máster de Radio y TV.
15/01/2010	Se realiza cobertura de audio para entregarlo a Unicom del la reunión del Comité de Radio y Televisión.	Se supervisa la conducción del audio de piso por las fibras ópticas hasta el Máster.
18/01/2010	Se desinstalan las líneas de audio del evento del viernes.	Se recogen y se enrollan para guardar las líneas de audio que se utilizaron para la cobertura del evento.
19/01/2010	Solicitan de Copiado la limpieza y revisión de la videograbadora Sony Betacam PVW 2800, N de serie 28057.	Se realiza limpieza y mantenimiento preventivo de dicha videograbadora, realizando ajustes de corriente de grabación, luminancia y croma.
20/01/2010	Solicita Abelardo de Copiado la sustitución del cable de monitoreo del sistema de edición no lineal de su área.	Se sustituye por un cable Plug 3.5 estéreo a dos Plug RCA.
21/01/2010	Se recibe videograbadora Sony D3.	Se recibe y se checa videograbadora D3 que se envió a la compañía que las renta a revisión y servicio de limpieza y mantenimiento preventivo por ruido que se presentaba en el audio al reproducir. Se realizan pruebas y ya no se escucha el ruido, se da por buena.
22/01/2010	Se instala la videograbadora Sony D3	Se instala la videograbadora D3 en el área de copiado donde está asignada y se verifica con personal de esa área.
25/01/2010	Se instala otra videograbadora Betacam SP	Se instala en los racks y se conectan los cables correspondientes.
26/01/2010	Se realiza limpieza y reacomodo de cables en el Lobby del Edificio B	Se checan los cables que se utilizan para las coberturas del lobby y el auditorio y se reasigna una nueva acometida.
27/01/2010	Verificación del cableado en las tiras de parcheo de video del máster.	Se verifica el cableado, se reacomodan algunos cables y se rotulan dichas tiras de parcheo.
28/01/2010	Mantenimiento a la antena de la señal de Edusat.	Se limpia la antena parabólica y se calibra para recibir la señal de Edusat.
29/01/2010	Se da respaldo técnico para la cobertura televisiva de la Sesión de Consejo y se verifica la transmisión por EDUSAT	Se recibe audio de piso entregado por el secretariado y se envía por la fibra óptica hacia el máster en el edificio D, y se entrega señal producida a Comunicación social.
02/02/2010	Solicitan señal de TV abierta en la oficina del Lic. Víctor	Se cambia un "Splitter de RF" en la azotea para poder distribuir otra señal de TV abierta y se cablea hasta la oficina de Víctor Isita.
03/02/2010	Limpieza y reacomodo de equipo almacenado	Después de barrar y trapear se reacomodan

	en el Foro 2.	las cajas con equipos depositados en este Foro.
04/02/2010	Grabación de mensaje.	Se da respaldo técnico para la instalación y verificación de los equipos periféricos empleados en la grabación.
05/02/2010	Se instala bahía de intercom en la sala de Usos Múltiples.	Se instala en forma temporal, ya que las cajas de intercom se utilizarán en otro servicio.
08/02/2010	Se realiza cobertura de audio para entregarlo a Unicom del la reunión del Comité de Radio Y TV.	Se supervisa la conducción del audio de piso por las fibras ópticas hasta el Máster, todo OK.
09/02/2010	Se reciben cotizaciones de la empresa Teletec.	Se reciben cotizaciones de la empresa Teletec para la reparación de la cámara siniestrada y también para su sustitución.
10/02/2010	Grabación de mensaje.	Se da respaldo técnico para la instalación y verificación de los equipos periféricos empleados en la grabación.
11/02/2010	Reporta el área de post-producción una videograbadora Betacam.	Se da mantenimiento preventivo, limpieza general y se limpian los switches de las entradas de audio y se instala nuevamente.
12/02/2010	Se realizan cables de interconexión de parcheo a audio y a video.	Dichos cables son para el parcheo con las fibras ópticas del Salón de Consejo.
15/02/2010	Se realiza mantenimiento preventivo al forma de onda del área de ingeniería.	Se realiza limpieza general, se verifica la interconexión de los peines y conectores y se calibra.
16/02/2010	Cambio de conector a los audífonos de ingeniería.	Se les cambia el conector y se cablean dichos audífonos con la finalidad de checar los audios en las líneas de transmisión y recepción de audio.
17/02/2010	Se cambia conector de audio a una diadema de intercom.	Se le cambia el conector tipo canon de 5 patas por uno de 4 patas para utilizarse directamente con una bahía de intercom.
18/02/2010	Se instalan líneas de audio para intercom en el Lobby del Salón de consejo.	Se prolongan líneas de audio para utilizarse en el intercom de audio en el Lobby del Salón de Consejo y se checan, quedando OK.
19/02/2010	Grabación de mensaje.	Se da respaldo técnico para la instalación y verificación de los equipos periféricos empleados en la grabación.
22/02/2010	Se repara micrófono de 3 mano.	Se verifica y se encuentra un alambre de la pastilla desoldado, por lo que se suelda y se le da limpieza general.
23/02/2010	Se realizan 2 extensiones de corriente eléctrica.	Se construyen 2 extensiones de 5 metros c/u con 2 contactos dobles de uso rudo para utilizarse en el Foro 1.
24/02/2010	Se da respaldo técnico para la cobertura televisiva de la Sesión de Consejo y se verifica la transmisión por EDUSAT	Se recibe audio de piso entregado por el secretariado y se envía por la fibra óptica hacia el máster en el edificio D, y se entrega señal producida a Comunicación social.
25/02/2010	Presentación de un libro	Se da respaldo técnico para la instalación y verificación de los equipos periféricos empleados en la grabación.
26/02/2010	Se realiza cobertura de audio para entregarlo a Unicom del la reunión del Comité de Radio y Televisión.	Se supervisa la conducción del audio de piso por las fibras ópticas hasta el Máster.
01/03/2010	Reacomodo de cableado en resguardo en el Foro 2	Se enrollan y se separan cables de video y cables de audio y se reacomodan dentro del Foro 2.
02/03/2010	Reporta el área de Postproducción que la máquina video-grabadora Sony Betacam 2800 N° de serie 28068 se le atasca un video-casete y solicita apoyo.	Se saca dicha cinta, la que apenas se salva dado que se enredó en el "Pinch Roller", y se procede a la revisión de la video-grabadora.
03/03/2010 al 05/03/2010	Se revisa videograbadora Sony Betacam 2800 N° de serie 28068 encontrando el motor del "Reel Take Up" sin fuerza, lo que provocó la falla.	Se realizan las mediciones de tensión de cinta del "Reel Take Up" y se determina su sustitución. Se realiza la sustitución y realizan los ajustes de calibración del mismo

		y de los sensores de los "Reels" y se calibran también los canales de grabación y reproducción de audio, se entrega a postproducción, recibe Edilberto.
08/03/2010	Se da respaldo técnico para la cobertura televisiva del evento del "Día Internacional de la Mujer" y se verifica la transmisión por EDUSAT	Se recibe audio de piso del Lobby del Edificio B y es entregado por el secretariado y se envía por la fibra óptica hacia el máster en el edificio D para su TX por Edusat y la Red Satelital del IFE, y también se entrega señal producida a Comunicación Social.
09/03/2010	Solicita el área de copiado, cables de video y audio.	Se realizan 2 cables de video y 4 de audio para interconectar una videograbadora D3.
10/03/2010	Se da respaldo técnico para la cobertura televisiva de la Sesión de Consejo y se verifica la transmisión por EDUSAT	Se recibe audio de piso entregado por el secretariado y se envía por la fibra óptica hacia el máster en el edificio D, y se entrega señal producida a Comunicación social.
11/03/2010	Revisión de monitores de video compuesto en resguardo en el foro 2	Con la finalidad de determinar si es conveniente dar de baja algunos de ellos se verifica cuales operan bien, encontrando 6 bien y 2 que no operan para darlos de baja próximamente.
12/03/2010	Se realiza cobertura de audio para entregarlo a Unicom del la reunión del Comité de Radio y Televisión.	Se supervisa la conducción del audio de piso por las fibras ópticas hasta el Máster, todo OK.
15/03/2010	Se realiza cableado triaxial para cámara de tv en forma subterránea.	Se instalan 3 cables triaxiales para cámara de tv desde el Máster hasta el Edificio B para realizar las coberturas de los eventos del Auditorio y del Lobby junto al Salón de Consejo.
16/03/2010	Se da respaldo técnico para la cobertura televisiva de la Sesión de Consejo y se verifica la transmisión por EDUSAT	Se recibe audio de piso entregado por el secretariado y se envía por la fibra óptica hacia el máster en el edificio D, y se entrega señal producida a Comunicación social.
17/03/2010	Reporta el área de copiado que una videograbadora Sony Betacam mod. PVW 2800 presenta problemas de audio en grabación.	Se checa, se da limpieza general, y en particular a los switches de impedancia en las entradas de audio, quedando bien.
18/03/2010	Se da respaldo técnico para la cobertura televisiva de la Sesión de Consejo y se verifica la transmisión por EDUSAT	Se recibe audio de piso entregado por el secretariado y se envía por la fibra óptica hacia el máster en el edificio D, y se entrega señal producida a Comunicación social.
19/03/2010	Se verifica y prepara equipo de tv que se encuentra resguardado en almacén del área, para baja definitiva.	Junto con personal del almacén se verifica y aparta el equipo para baja definitiva por motivos de obsolescencia y que ya no se utiliza.
22/03/2010	Se realiza cableado para la cobertura de las sesiones del "Comité de Radio y Televisión".	Se instalan 2 cables de audio y uno de video entre el edificio A y el Edificio B.
23/03/2010	Se da mantenimiento correctivo al taladro del área.	Se corta un tramo de cable de corriente de 10 cm, debido a falso en la interconexión del cable, queda bien.
24/03/2010	Se da respaldo técnico para la cobertura televisiva de la Sesión de Consejo y se verifica la transmisión por EDUSAT	Se recibe audio de piso entregado por el secretariado y se envía por la fibra óptica hacia el máster en el edificio D, y se entrega señal producida a Comunicación social.
25/03/2010	Preparación de equipos periféricos para grabación piloto de Nueva Alianza.	Se preparan micrófonos inalámbricos y se prepara la iluminación en espera de que instalen su set.
26/03/2010	Se realiza cobertura de audio para entregarlo a Unicom del la reunión del Comité de Radio y Televisión.	Se supervisa la conducción del audio de piso por las fibras ópticas hasta el Máster, todo OK.
29/03/2010	Se da respaldo técnico para la cobertura televisiva de la Sesión de Consejo y se verifica la transmisión por EDUSAT	Se recibe audio de piso entregado por el secretariado y se envía por la fibra óptica hacia el máster en el edificio D, y se entrega señal producida a Comunicación social.
30/03/2010	Solicita la Coordinación de Pautado se revise porque no enciende el tocom de Sky.	Se checa y el problema es que es muy corto el cableado y se desconecta fácilmente.

31/03/2010	Revisión y modificación para el letrero de "Silencio grabando" del Foro 1.	Se cambia el control del mismo de la cabina de producción al Foro 1, queda OK.
------------	--	--

Así mismo se llevaron a cabo los siguientes trabajos de mantenimiento preventivo y correctivo del Sistema de Envío-Recepción Satelital:

Fecha	Descripción del servicio	Observaciones
04/01/2010	Mantenimiento preventivo y depuración de las estaciones de ingesta y playout.	Mantenimiento preventivo en la estación de ingesta y playout: Reinicio de las 4 estaciones correspondientes a ingesta y playout, limpieza y depuración de los servicios del playout. Se borra material de video (archivo) que se ha ingestado y transferido por ftp de los final cut al servidor k2. Pruebas de ingestas en HD (video en HD)y SD (video estándar)
07/01/2010	Mantenimiento a receptores lpump.	Elaboración de nuevos reportes de mantenimiento de los sitios que se encuentran sin señal: Aguascalientes, Jalisco y Sonora. Resumen de los sitios que se encuentran sin señal y solicitud de mantenimiento para su pronta atención.
08/01/2010	Ajuste de potencia de transmisión	Ingesta en SD (video estándar) configurando la ingesta 3 del cliente 2. Se aumento la potencia de salida de los moduladores con autorización de Satmex, todo queda dentro de las normas establecidas.
11/01/2010	Mantenimiento a receptores lpump.	Seguimiento a sitios sin recepción de señal, en especial a las localidades de: Zacatecas, JD01 playa del Carmen, JD09 Hidalgo del Parral.
12/01/2010	Mantenimiento a receptores lpump.	Seguimiento a sitios reportados y atendidos por la empresa Comtelsat
13/01/2010	Ajuste de potencia de transmisión.	Se aumento la potencia de los moduladores en 1 dB, con autorización de Satmex. Seguimiento a sitios con problemas de recepción.
14/01/2010	Mantenimiento a receptores lpump.	Seguimiento a la recepción de señal en sitios con problemas
15/01/2010	Mantenimiento a receptores lpump.	Seguimiento a los sitios que se encuentran sin señal. Pruebas con el final cut en HD y SD.
18/01/2010	Transferencia de archivos al sistema K2	Elaboración de reportes de mantenimiento para solicitar sean atendidos los sitios con problemas de recepción. Pruebas con el final 3 respecto a las transferencias de envío de materiales de video al servidor k2 Pruebas de rutina en los final cut, para verificar que todos transfieran satisfactoriamente sus archivos a las carpetas correspondientes sin problemas al servidor k2
19/01/2010	Transferencia de archivos al sistema K2. Monitoreo del Return Path	Seguimiento a los final cut que presentaron problemas en la transferencia de envío de archivos Elaboración y envío de reportes de mantenimiento para dar seguimiento a los sitios que se encuentran sin señal y sin retorno (conexión de IP) Revisión del retorno (Return Path)de receptores satelitales por internet Mantenimiento de rutina en las estaciones de ingesta, Revisión de parámetros en la señal de video prioritariamente. JL Zacatecas recibiendo señal sin problemas.
20/01/2010	Receptores satelitales lpump´s.	Confirmación de los materiales enviados a los estados de Zacatecas y Puebla. Se solicita a la junta local de Jalisco, enviar el receptor satelital marca Wegener a las oficinas centrales del IFE para su revisión por la empresa Comtelsat. Seguimiento a los sitios sin señal, sobre todo JL Zacatecas. Se entrega a la empresa Comtelsat, 4 receptores para su Reparación con su respectiva orden de salida
21/01/2010	Mantenimiento preventivo	Mantenimientos preventivos a las máquinas video reproductoras, formas de onda (WFM) instaladas en la estación de ingesta y playout, haciendo los ajustes pertinentes. Se envió señal del generador SPG600 a las máquinas de video reproductoras instaladas en la estación de ingesta y playout, así como, la estación del Tele puerto en formato análogo y digital para checar a través, del forma de onda análoga y digital los parámetros de video de

		<p>cada formato de VBS y SDI respectivamente.</p> <p>Se solicita a los sitios locales, distritales y televisoras que cuentan con receptores satelitales de la marca Wegener pertenecientes a la red IFE, que envíen fotografías de su receptor, antena y el lugar físico donde se encuentra instalado. Con el propósito de generar un historial con el objetivo de conocer las condiciones de la instalación del receptor satelital.</p>
22/01/2010	<p>Reconfiguración del multiviewer.</p> <p>Transferencia de archivos.</p>	<p>Reconfiguración de los multiviewer Avitech empleados para la pantalla que se encuentra instalada en la estación de ingesta y playout, verificando parámetros de relación de aspecto 4:3.</p> <p>Se atiende la falla de exportación de archivos del final cut 4 hacia el servidor k2, reinstalando la aplicación del servicio.</p> <p>Se confirma que los final cut restantes exporten por FTP sin problemas sus archivos hacia el servidor k2.</p> <p>Reubicación de PC del browser (cubículo 8 del final cut) marca hp con número de serie MXJ901005b IFE 0169633, en la estación del Tele puerto, para dar seguimiento a las actividades del mismo con mayor eficacia, haciendo las adecuaciones pertinentes (montaje de charolas, reubicación del equipo ya instalado, cableado correspondiente etc.)</p> <p>JL Sonora recibiendo señal sin problemas.</p>
23/01/2010	<p>Transferencia de archivos y mantenimientos de receptores satelitales.</p>	<p>Seguimiento a la falla de exportación de archivos del final 4 hacia el servidor k2, pruebas con los final cut restantes.</p> <p>Confirmación de envíos a sonora.</p> <p>Se solicita a los sitios que han sido atendidos por la empresa Comtelsat debido a fallas en su recepción, la cual haya quedado restablecida sus actas de mantenimiento firmadas, para tener un respaldo de reportes de mantenimiento atendidos.</p> <p>Elaboración de solicitud de mantenimiento para tv Chiapas</p> <p>seguimiento a la reinstalación de la aplicación final cut proen el final 1</p> <p>Se da de alta al nuevo receptor de tv hidalgo.</p> <p>Elaboración de reporte general de transmisiones por actor político mayo 16 a l 31 de diciembre 2009.</p> <p>Instalación de pantallas en el Site para monitoreo de señal transmitida.</p>
25/01/2010	<p>Reubicación de Cubículo</p>	<p>Seguimiento a receptores satelitales de la red IFE de la marca Wegener sin señal.</p> <p>El cubilo asignado como final cut 6, se reacondicionó para dar servicio como estaciones de calificación de materiales (off line), quedando el siguiente equipo instalado.</p> <p>Primera estación:</p> <p>monitor trinitron sony (proveniente del máster) con número de serie 22-100-1150200232-0037603</p> <p>forma de onda Tektronix WFM 4000 (foro) con número de serie 22-100-1150200232-0174941</p> <p>Vc j30 SDI con número de serie 22-100-1150200460-0174747.</p> <p>Segunda estación:</p> <p>monitor trinitron sony (proveniente del máster) con número de serie 22-100-1150200232-0037602</p> <p>forma de onda Tektronix WFM modelo 1730 (foro) con número de serie vc j30 SDI</p> <p>solicitud a todos los sitios donde se encuentran instados</p>
26/01/2010	<p>Settings en Final Cut</p> <p>Adecuación de cubículo de off – Line.</p>	<p>Se siguen con las pruebas de grabación en los final cut con la aplicación log and capture.</p> <p>Se recibe el equipo de recepción lpump 562 de la marca Wegener con número de serie 297866, instalado en la junta local del estado de Jalisco, esto para que la empresa Comtelsat le de mantenimiento.</p> <p>Adecuación del cubículo 6 del área de los final cut para la instalación del off-line que ordeno el Lic. Emilio.</p>
27/01/2010	<p>Pruebas de flujo de trabajo ingesta-final cut-transferencia-playout-satélite</p>	<p>Se realiza una prueba revisando un material con RV00050-105m en la isla de off-line instalada en el cubículo 6, antes de ingestar el material en el servidor. Una vez revisado el material, se ingesta para ser enviado al final cut 3. Teniendo el material en el final cut 3 y sin ser modificado, es exportado nuevamente al servidor bajo el setting: 525, 29.97 IMX/50, paralelamente Paulina ingesta el mismo material en la aplicación log and capture; una vez terminado lo exporta al servidor. Se checan y comparan los dos materiales en parámetros de video y audio, se suben</p>

		al satélite y se checan, se obtienen buenos resultados.
28/01/2010	Settings en Final Cut con varios formatos de cinta.	Se continua durante todo el día, con las pruebas de parámetros de final cut en varios formatos, Betacam, Mini DV, DVC-pro y DVD; en ninguno de ellos se pierde calidad cuando se capturan bajo la función log and capture. El playout 1 presenta un flickeo que fue debido al multiviewer, quedando solucionado.
29/01/2010	Mantenimiento de receptores Wegener.	El ingeniero Israel Ventura de la empresa Comtelsat devuelve 3 equipos de recepción Ipump 562 de la marca Wegener por razones de fallas diversas. los números de serie de estos equipos son: <ul style="list-style-type: none"> • 404938 • 299139 • 297866 Estos equipos son instalados en el Site para que puedan ser revisados por gente especializada de la empresa Wegener vía red.

- 23) 112030024.- Se elaboraron y cargaron en el sistema de pautas las órdenes de transmisión de los promocionales de 20 segundos y programas de cinco minutos de partidos políticos y promocionales de 30 segundos de autoridades electorales que corresponden al periodo no electoral para todas las entidades del país, excepto aquellas con proceso electoral local, en cuyo caso se cargaron las órdenes hasta el inicio del periodo de acceso a los medios por precampañas y campañas locales.
- 24) 112 030 025.- A partir del 12 de Febrero de 2010, fecha en la que se empezó con la capacitación sobre el uso de la aplicación que Genera la Huella Acústica, se generaron en conjunto con la Dirección de Verificación y Monitoreo el siguiente número de huellas acústicas por entidad, tipo de pauta y actor político:

	RADIO	TV
HUELLAS GENERADAS *	371	314

* A partir del 12 de febrero de 2010, en conjunto con la DVyM

Periodo Ordinario			
ACTOR	ENTIDAD	RADIO	TV
Partido Acción Nacional	Nacional	0	2
Partido de la Revolución Democrática	Nacional	1	1
Partido Verde Ecologista de México	Nacional	0	2
Convergencia	Nacional	0	1
Cruzada Ciudadana	Nuevo León	0	1
Tribunal Electoral del Estado de México	México	0	1
Tribunal Estatal Electoral y de Transparencia Informativa del Estado de Sonora	Sonora	0	1
Total	10	1	9

Campaña 2009 Sonora			
ACTOR	ENTIDAD	RADIO	TV
Alianza PRI Sonora-Nueva Alianza-Verde Ecologista de México	Sonora	41	30
Partido Revolucionario Institucional	Sonora	15	11
Partido Verde Ecologista de México	Sonora	3	6
Nueva Alianza	Sonora	1	1
Total	108	60	48

Precampaña Aguascalientes			
ACTOR	ENTIDAD	RADIO	TV

Partido Acción Nacional	Aguascalientes	1	1
Partido Revolucionario Institucional	Aguascalientes	8	7
PRI-C	Aguascalientes	6	5
Partido de la Revolución Democrática	Aguascalientes	1	1
PRD-C	Aguascalientes	1	1
Partido del Trabajo	Aguascalientes	1	1
Convergencia	Aguascalientes	2	1
CONV-C	Aguascalientes	1	2
PVEM-C	Aguascalientes	0	1
Nueva Alianza	Aguascalientes	2	2
PNA-C	Aguascalientes	2	3
Instituto Estatal Electoral de Aguascalientes	Aguascalientes	2	2
Total	54	27	27

Precampaña Baja California			
ACTOR	ENTIDAD	RADIO	TV
Partido Acción Nacional	Baja California	21	18
PAN-C	Baja California	21	19
Partido Revolucionario Institucional	Baja California	4	4
PRI-C	Baja California	4	4
Partido de la Revolución Democrática	Baja California	1	1
Partido del Trabajo	Baja California	1	1
PT-C	Baja California	1	1
PVEM-C	Baja California	4	5
Convergencia	Baja California	1	0
CONV-C	Baja California	0	1
Nueva Alianza	Baja California	1	1
PNA-C	Baja California	1	1
Partido Encuentro Social	Baja California	1	1
PES-C	Baja California	1	1
Partido Estatal de Baja California	Baja California	2	2
Total	124	64	60

Precampaña Chiapas			
ACTOR	ENTIDAD	RADIO	TV
Partido Acción Nacional	Chiapas	1	1
Partido de la Revolución Democrática	Chiapas	1	1
Partido del Trabajo	Chiapas	1	1
Convergencia	Chiapas	1	0
Nueva Alianza	Chiapas	1	1
Instituto Electoral y de Participación Ciudadana	Chiapas	1	2
Comisión de Fiscalización Electoral	Chiapas	1	1
Total	14	7	7

Precampaña Gobernador Chihuahua			
ACTOR	ENTIDAD	RADIO	TV
Partido de la Revolución Democrática	Chihuahua	1	1
Partido del Trabajo	Chihuahua	1	0
Convergencia	Chihuahua	1	0
Total	4	3	1

Precampaña Diputados Chihuahua			
ACTOR	ENTIDAD	RADIO	TV
Partido Acción Nacional	Chihuahua	10	4
Partido Revolucionario Institucional	Chihuahua	14	14
Partido de la Revolución Democrática	Chihuahua	1	1
Partido del Trabajo	Chihuahua	1	0
Convergencia	Chihuahua	1	0
Total	46	27	19

Precampaña Gobernador y Diputados Chihuahua			
ACTOR	ENTIDAD	RADIO	TV
Instituto Federal Electoral	Chihuahua	0	2
Instituto Estatal Electoral de Chihuahua	Chihuahua	4	4

Tribunal Estatal Electoral del Estado de Chihuahua	Chihuahua	1	1
Total	12	5	7

Precampaña Durango			
ACTOR	ENTIDAD	RADIO	TV
Partido Acción Nacional	Durango	1	1
Partido Revolucionario Institucional	Durango	1	1
Partido de la Revolución Democrática	Durango	0	2
Partido del Trabajo	Durango	1	1
Partido Verde Ecologista de México	Durango	0	0
Convergencia	Durango	1	0
Partido Duranguense	Durango	1	0
Instituto Electoral y de Participación Ciudadana de Durango	Durango	3	5
Total	18	8	10

Precampaña Hidalgo			
ACTOR	ENTIDAD	RADIO	TV
Partido de la Revolución Democrática	Hidalgo	0	2
Partido del Trabajo	Hidalgo	0	0
Convergencia	Hidalgo	1	0
Instituto Estatal Electoral de Hidalgo	Hidalgo	3	1
Subprocuraduría de Asuntos Electorales de Hidalgo	Hidalgo	1	0
Total	8	5	3

Precampaña Gobernador Oaxaca			
ACTOR	ENTIDAD	RADIO	TV
Partido Acción Nacional	Oaxaca	2	2
PAN-C	Oaxaca	2	2
Partido Revolucionario Institucional	Oaxaca	2	2
PRI-C	Oaxaca	2	2
Partido de la Revolución Democrática	Oaxaca	1	1
PRD-C	Oaxaca	1	1
Partido del Trabajo	Oaxaca	2	2
PT-C	Oaxaca	2	2
PVEM-C	Oaxaca	0	1
Convergencia	Oaxaca	2	2
CONV-C	Oaxaca	2	2
Partido Unidad Popular	Oaxaca	1	1
Total	39	19	20

Precampaña Puebla			
ACTOR	ENTIDAD	RADIO	TV
Partido Acción Nacional	Puebla	1	1
Partido de la Revolución Democrática	Puebla	1	3
Convergencia	Puebla	1	0
Instituto Federal Electoral	Puebla	0	2
Total	9	3	6

Precampaña Quintana Roo			
ACTOR	ENTIDAD	RADIO	TV
Partido Revolucionario Institucional	Quintana Roo	8	3
Partido de la Revolución Democrática	Quintana Roo	3	3
Partido del Trabajo	Quintana Roo	2	2
Partido Verde Ecologista de México	Quintana Roo	1	1
Convergencia	Quintana Roo	1	1
Instituto Electoral de Quintana Roo	Quintana Roo	3	0
Total	28	18	10

Precampaña Sinaloa			
ACTOR	ENTIDAD	RADIO	TV
Partido Acción Nacional	Sinaloa	4	3
Partido Revolucionario Institucional	Sinaloa	3	3
Partido de la Revolución Democrática	Sinaloa	2	1

Partido del Trabajo	Sinaloa	1	1
Partido Verde Ecologista de México	Sinaloa	1	0
Convergencia	Sinaloa	2	1
Nueva Alianza	Sinaloa	1	1
Consejo Estatal Electoral de Sinaloa	Sinaloa	1	1
Total	26	15	11

Precampaña Tamaulipas			
ACTOR	ENTIDAD	RADIO	TV
Partido Acción Nacional	Tamaulipas	2	2
Partido Revolucionario Institucional	Tamaulipas	8	8
Convergencia	Tamaulipas	1	0
Instituto Electoral de Tamaulipas	Tamaulipas	4	4
Total	29	15	14

Precampaña Tlaxcala			
ACTOR	ENTIDAD	RADIO	TV
Partido Revolucionario Institucional	Tlaxcala	10	1
Partido de la Revolución Democrática	Tlaxcala	1	1
Partido del Trabajo	Tlaxcala	1	1
Convergencia	Tlaxcala	1	0
Partido Socialista	Tlaxcala	4	0
Partido Liberal Tlaxcalteca	Tlaxcala	5	0
Instituto Electoral de Tlaxcala	Tlaxcala	3	0
Total	28	25	3

Precampaña Veracruz			
ACTOR	ENTIDAD	RADIO	TV
Partido Acción Nacional	Veracruz	3	3
Partido Revolucionario Institucional	Veracruz	11	8
Partido de la Revolución Democrática	Veracruz	1	1
Partido del Trabajo	Veracruz	3	3
Convergencia	Veracruz	7	7
Nueva Alianza	Veracruz	1	3
Instituto Electoral de Veracruz	Veracruz	1	0
Total	52	27	25

Precampaña Yucatán			
ACTOR	ENTIDAD	RADIO	TV
Partido de la Revolución Democrática	Yucatán	0	1
Convergencia	Yucatán	1	0
Partido Alianza por Yucatán	Yucatán	2	0
Total	4	3	1

Campaña Yucatán			
ACTOR	ENTIDAD	RADIO	TV
Partido Acción Nacional	Yucatán	2	2
Partido Revolucionario Institucional	Yucatán	8	7
Partido de la Revolución Democrática	Yucatán	4	3
Partido del Trabajo	Yucatán	3	3
Partido Verde Ecologista de México	Yucatán	3	3
Convergencia	Yucatán	3	1
Partido Alianza por Yucatán	Yucatán	2	2
Instituto de Procedimientos Electorales y Participación Ciudadana de Yucatán	Yucatán	7	7
Total	60	32	28

Precampaña Zacatecas			
ACTOR	ENTIDAD	RADIO	TV
Partido Acción Nacional	Zacatecas	2	2
Convergencia	Zacatecas	1	0
Instituto Estatal Electoral de Zacatecas	Zacatecas	4	3
Total	12	7	5

- 25) 112 030 026.- En el primer trimestre del 2010, se publicaron en el Portal la siguiente cantidad de materiales por entidad, tipo de pauta y actor político:

	RADIO	TV
MATERIALES PUBLICADOS	753	640
HUELLAS GENERADAS *	371	314

* A partir del 12 de febrero de 2010, en conjunto con la DVyM

Periodo Ordinario			
ACTOR	ENTIDAD	RADIO	TV
Partido Acción Nacional	Nacional	3	3
Partido Revolucionario Institucional	Nacional	2	2
Partido de la Revolución Democrática	Nacional	3	3
Partido del Trabajo	Nacional	2	2
Partido Verde Ecologista de México	Nacional	2	2
Convergencia	Nacional	3	3
Nueva Alianza	Nacional	2	2
Partido de la Renovación Sudcaliforniana	Baja California Sur	1	0
Asociación Democrática Colimense	Colima	9	0
Cruzada Ciudadana	Nuevo León	1	1
Instituto Federal Electoral	Nacional	5	4
Instituto Estatal Electoral de Baja California Sur	Baja California Sur	1	1
Instituto Estatal Electoral de Campeche	Campeche	1	1
Sala Administrativa Electoral del Tribunal Superior del Estado de Campeche	Campeche	1	1
Instituto Estatal Electoral de Colima	Colima	3	0
Instituto Electoral de Distrito Federal	Distrito Federal	1	1
Tribunal Electoral del Distrito Federal	Distrito Federal	1	0
Instituto Estatal Electoral de Guanajuato	Guanajuato	1	0
Tribunal Electoral del Estado de Guanajuato	Guanajuato	1	1
Instituto Estatal Electoral de Guerrero	Guerrero	6	2
Instituto Electoral y de Participación Ciudadana de Jalisco	Jalisco	1	1
Tribunal Electoral del Poder Judicial del Estado de Jalisco	Jalisco	1	0
Instituto Electoral del Estado de México	México	1	1
Tribunal Electoral del Estado de México	México	1	1
Instituto Estatal Electoral de Michoacán	Michoacán	1	1
Tribunal Electoral del Estado de Michoacán	Michoacán	1	0
Instituto Estatal Electoral de Morelos	Morelos	2	1
Tribunal Electoral Estatal de Morelos	Morelos	2	1
Instituto Estatal Electoral de Nayarit	Nayarit	1	1
Tribunal Electoral Estatal de Nuevo León	Nuevo León	1	1
Instituto Electoral de Querétaro	Querétaro	3	0
Consejo Estatal Electoral y de Participación Ciudadana de San Luis Potosí	San Luis Potosí	2	2
Consejo Estatal Electoral de Sonora	Sonora	1	1
Tribunal Estatal Electoral y de Transparencia Informativa del Estado de Sonora	Sonora	1	1
Instituto Electoral y de Participación Ciudadana de Tabasco	Tabasco	1	1
Tribunal Electoral de Tabasco	Tabasco	1	1
Total	113	70	43

Precampaña Aguascalientes			
ACTOR	ENTIDAD	RADIO	TV
Partido Acción Nacional	Aguascalientes	2	2
Partido Revolucionario Institucional	Aguascalientes	8	7
PRI-C	Aguascalientes	6	5
Partido de la Revolución Democrática	Aguascalientes	1	1
PRD-C	Aguascalientes	1	1

Partido del Trabajo	Aguascalientes	1	1
Partido Verde Ecologista de México	Aguascalientes	1	1
Convergencia	Aguascalientes	2	2
CONV-C	Aguascalientes	2	2
PVEM-C	Aguascalientes	1	1
Nueva Alianza	Aguascalientes	3	3
PNA-C	Aguascalientes	3	3
Instituto Federal Electoral	Aguascalientes	7	7
Fiscalía Especializada para la Atención de los Delitos Electorales	Aguascalientes	3	2
Instituto Estatal Electoral de Aguascalientes	Aguascalientes	2	2
Total	83	43	40

Precampaña Baja California			
ACTOR	ENTIDAD	RADIO	TV
Partido Acción Nacional	Baja California	21	19
PAN-C	Baja California	21	19
Partido Revolucionario Institucional	Baja California	4	4
PRI-C	Baja California	4	4
Partido de la Revolución Democrática	Baja California	1	1
Partido del Trabajo	Baja California	1	1
PT-C	Baja California	1	1
Partido Verde Ecologista de México	Baja California	1	1
PVEM-C	Baja California	5	5
Convergencia	Baja California	1	1
CONV-C	Baja California	1	1
Nueva Alianza	Baja California	1	1
PNA-C	Baja California	1	1
Partido Encuentro Social	Baja California	1	1
PES-C	Baja California	1	1
Partido Estatal de Baja California	Baja California	2	2
Instituto Federal Electoral	Baja California	7	7
Fiscalía Especializada para la Atención de los Delitos Electorales	Baja California	3	2
Instituto Electoral y de Participación Ciudadana de Baja California	Baja California	1	1
Tribunal de Justicia Electoral del Poder Judicial del Estado de Baja California	Baja California	1	1
Total	153	79	74

Precampaña Chiapas			
ACTOR	ENTIDAD	RADIO	TV
Partido Acción Nacional	Chiapas	1	1
Partido Revolucionario Institucional	Chiapas	0	0
Partido de la Revolución Democrática	Chiapas	1	1
Partido del Trabajo	Chiapas	1	1
Partido Verde Ecologista de México	Chiapas	1	1
Convergencia	Chiapas	1	1
Nueva Alianza	Chiapas	1	1
Instituto Federal Electoral	Chiapas	7	7
Fiscalía Especializada para la Atención de los Delitos Electorales	Chiapas	3	2
Instituto Electoral y de Participación Ciudadana	Chiapas	2	2
Comisión de Fiscalización Electoral	Chiapas	1	1
Total	37	19	18

Precampaña Gobernador Chihuahua			
ACTOR	ENTIDAD	RADIO	TV
Partido Acción Nacional	Chihuahua	7	7
Partido Revolucionario Institucional	Chihuahua	4	4
Partido de la Revolución Democrática	Chihuahua	3	3
Partido del Trabajo	Chihuahua	3	3
Partido Verde Ecologista de México	Chihuahua	1	1
Convergencia	Chihuahua	1	1

Nueva Alianza	Chihuahua	1	1
Total	40	20	20

Precampaña Diputados Chihuahua			
ACTOR	ENTIDAD	RADIO	TV
Partido Acción Nacional	Chihuahua	11	5
Partido Revolucionario Institucional	Chihuahua	14	14
Partido de la Revolución Democrática	Chihuahua	1	1
Partido del Trabajo	Chihuahua	1	1
Partido Verde Ecologista de México	Chihuahua	1	1
Convergencia	Chihuahua	1	1
Nueva Alianza	Chihuahua	1	1
Total	54	30	24

Precampaña Gobernador y Diputados Chihuahua			
ACTOR	ENTIDAD	RADIO	TV
Instituto Federal Electoral	Chihuahua	14	12
Fiscalía Especializada para la Atención de los Delitos Electorales	Chihuahua	3	2
Instituto Estatal Electoral de Chihuahua	Chihuahua	7	7
Tribunal Estatal Electoral del Estado de Chihuahua	Chihuahua	2	2
Total	49	26	23

Precampaña Durango			
ACTOR	ENTIDAD	RADIO	TV
Partido Acción Nacional	Durango	2	2
Partido Revolucionario Institucional	Durango	3	3
Partido de la Revolución Democrática	Durango	2	4
Partido del Trabajo	Durango	2	2
Partido Verde Ecologista de México	Durango	1	1
Convergencia	Durango	1	1
Nueva Alianza	Durango	1	1
Partido Duranguense	Durango	1	1
Instituto Federal Electoral	Durango	12	10
Fiscalía Especializada para la Atención de los Delitos Electorales	Durango	3	2
Instituto Electoral y de Participación Ciudadana de Durango	Durango	8	7
Tribunal Electoral del Poder Judicial del Estado de Durango	Durango	2	2
Total	74	38	36

Precampaña Hidalgo			
ACTOR	ENTIDAD	RADIO	TV
Partido Acción Nacional	Hidalgo	2	2
Partido Revolucionario Institucional	Hidalgo	2	2
Partido de la Revolución Democrática	Hidalgo	1	3
Partido del Trabajo	Hidalgo	1	1
Partido Verde Ecologista de México	Hidalgo	1	1
Convergencia	Hidalgo	1	1
Nueva Alianza	Hidalgo	1	1
Instituto Federal Electoral	Hidalgo	7	7
Fiscalía Especializada para la Atención de los Delitos Electorales	Hidalgo	3	2
Instituto Estatal Electoral de Hidalgo	Hidalgo	6	4
Tribunal Electoral del Estado de Hidalgo	Hidalgo	1	2
Subprocuraduría de Asuntos Electorales de Hidalgo	Hidalgo	1	1
Total	54	27	27

Precampaña Gobernador Oaxaca			
ACTOR	ENTIDAD	RADIO	TV
Partido Acción Nacional	Oaxaca	2	2

PAN-C	Oaxaca	2	2
Partido Revolucionario Institucional	Oaxaca	2	2
PRI-C	Oaxaca	2	2
Partido de la Revolución Democrática	Oaxaca	1	1
PRD-C	Oaxaca	1	1
Partido del Trabajo	Oaxaca	2	2
PT-C	Oaxaca	2	2
Partido Verde Ecologista de México	Oaxaca	1	1
PVEM-C	Oaxaca	1	1
Convergencia	Oaxaca	2	2
CONV-C	Oaxaca	2	2
Nueva Alianza	Oaxaca	1	1
Partido Unidad Popular	Oaxaca	1	1
Instituto Federal Electoral	Oaxaca	7	7
Fiscalía Especializada para la Atención de los Delitos Electorales	Oaxaca	3	2
Instituto Estatal Electoral de Oaxaca	Oaxaca	9	2
Tribunal Estatal Electoral de Oaxaca	Oaxaca	2	2
Total		78	43

Precampaña Puebla			
ACTOR	ENTIDAD	RADIO	TV
Partido Acción Nacional	Puebla	3	5
Partido Revolucionario Institucional	Puebla	4	4
Partido de la Revolución Democrática	Puebla	3	5
Partido del Trabajo	Puebla	1	1
Partido Verde Ecologista de México	Puebla	1	1
Convergencia	Puebla	1	1
Nueva Alianza	Puebla	2	2
Instituto Federal Electoral	Puebla	12	12
Fiscalía Especializada para la Atención de los Delitos Electorales	Puebla	3	2
Instituto Electoral del Estado de Puebla	Puebla	1	1
Total		65	34

Precampaña Quintana Roo			
ACTOR	ENTIDAD	RADIO	TV
Partido Acción Nacional	Quintana Roo	1	1
Partido Revolucionario Institucional	Quintana Roo	10	6
Partido de la Revolución Democrática	Quintana Roo	3	3
Partido del Trabajo	Quintana Roo	2	2
Partido Verde Ecologista de México	Quintana Roo	1	1
Convergencia	Quintana Roo	1	1
Nueva Alianza	Quintana Roo	2	2
Instituto Federal Electoral	Quintana Roo	7	7
Fiscalía Especializada para la Atención de los Delitos Electorales	Quintana Roo	3	2
Instituto Electoral de Quintana Roo	Quintana Roo	3	0
Tribunal Electoral de Quintana Roo	Quintana Roo	3	0
Total		61	25

Precampaña Sinaloa			
ACTOR	ENTIDAD	RADIO	TV
Partido Acción Nacional	Sinaloa	4	3
Partido Revolucionario Institucional	Sinaloa	7	7
Partido de la Revolución Democrática	Sinaloa	2	1
Partido del Trabajo	Sinaloa	1	1
Partido Verde Ecologista de México	Sinaloa	1	1
Convergencia	Sinaloa	2	2
Nueva Alianza	Sinaloa	1	1
Instituto Federal Electoral	Sinaloa	7	7
Fiscalía Especializada para la Atención de los Delitos Electorales	Sinaloa	3	2
Consejo Estatal Electoral de Sinaloa	Sinaloa	3	3

Tribunal Estatal Electoral de Sinaloa	Sinaloa	1	1
Total	61	32	29

Precampaña Tamaulipas			
ACTOR	ENTIDAD	RADIO	TV
Partido Acción Nacional	Tamaulipas	3	3
Partido Revolucionario Institucional	Tamaulipas	10	10
Partido de la Revolución Democrática	Tamaulipas	1	1
Partido del Trabajo	Tamaulipas	1	1
Partido Verde Ecologista de México	Tamaulipas	1	1
Convergencia	Tamaulipas	1	1
Nueva Alianza	Tamaulipas	1	1
Instituto Federal Electoral	Tamaulipas	11	10
Fiscalía Especializada para la Atención de los Delitos Electorales	Tamaulipas	3	2
Instituto Electoral de Tamaulipas	Tamaulipas	8	8
Tribunal Electoral del Poder Judicial del Estado de Tamaulipas	Tamaulipas	2	1
Total	81	42	39

Precampaña Tlaxcala			
ACTOR	ENTIDAD	RADIO	TV
Partido Acción Nacional	Tlaxcala	1	1
Partido Revolucionario Institucional	Tlaxcala	10	1
Partido de la Revolución Democrática	Tlaxcala	1	1
Partido del Trabajo	Tlaxcala	1	1
Partido Verde Ecologista de México	Tlaxcala	1	1
Convergencia	Tlaxcala	1	1
Nueva Alianza	Tlaxcala	1	1
Partido Socialista	Tlaxcala	4	0
Partido Liberal Tlaxcalteca	Tlaxcala	5	0
Instituto Federal Electoral	Tlaxcala	7	7
Fiscalía Especializada para la Atención de los Delitos Electorales	Tlaxcala	3	2
Instituto Electoral de Tlaxcala	Tlaxcala	14	2
Tribunal Superior de Justicia del Estado de Tlaxcala, Sala Electoral Administrativa	Tlaxcala	1	1
Total	69	50	19

Precampaña Veracruz			
ACTOR	ENTIDAD	RADIO	TV
Partido Acción Nacional	Veracruz	3	4
Partido Revolucionario Institucional	Veracruz	11	8
Partido de la Revolución Democrática	Veracruz	1	3
Partido del Trabajo	Veracruz	3	3
Partido Verde Ecologista de México	Veracruz	1	1
Convergencia	Veracruz	7	7
Nueva Alianza	Veracruz	2	4
Instituto Federal Electoral	Veracruz	7	7
Fiscalía Especializada para la Atención de los Delitos Electorales	Veracruz	3	2
Instituto Electoral de Veracruz	Veracruz	5	1
Tribunal Electoral del Poder Judicial del Estado de Veracruz	Veracruz	1	1
Total	85	44	41

Precampaña Yucatán			
ACTOR	ENTIDAD	RADIO	TV
Partido Acción Nacional	Yucatán	2	2
Partido Revolucionario Institucional	Yucatán	6	4
Partido de la Revolución Democrática	Yucatán	2	3
Partido del Trabajo	Yucatán	1	2
Partido Verde Ecologista de México	Yucatán	1	1
Convergencia	Yucatán	1	1

Nueva Alianza	Yucatán	1	1
Partido Alianza por Yucatán	Yucatán	3	1
Instituto Federal Electoral	Yucatán	11	9
Fiscalía Especializada para la Atención de los Delitos Electorales	Yucatán	3	2
Instituto de Procedimientos Electorales y Participación Ciudadana de Yucatán	Yucatán	4	4
Tribunal Electoral del Estado de Yucatán	Yucatán	2	2
Total	69	37	32

Campaña Yucatán			
ACTOR	ENTIDAD	RADIO	TV
Partido Acción Nacional	Yucatán	4	4
Partido Revolucionario Institucional	Yucatán	8	7
Partido de la Revolución Democrática	Yucatán	4	3
Partido del Trabajo	Yucatán	3	3
Partido Verde Ecologista de México	Yucatán	4	4
Convergencia	Yucatán	3	3
Nueva Alianza	Yucatán	2	2
Partido Alianza por Yucatán	Yucatán	2	3
Instituto Federal Electoral	Yucatán	7	7
Fiscalía Especializada para la Atención de los Delitos Electorales	Yucatán	3	2
Instituto de Procedimientos Electorales y Participación Ciudadana de Yucatán	Yucatán	7	7
Tribunal Electoral del Estado de Yucatán	Yucatán	2	2
Total	96	49	47

Precampaña Zacatecas			
ACTOR	ENTIDAD	RADIO	TV
Partido Acción Nacional	Zacatecas	3	3
Partido Revolucionario Institucional	Zacatecas	1	1
Partido de la Revolución Democrática	Zacatecas	2	2
Partido del Trabajo	Zacatecas	5	5
Partido Verde Ecologista de México	Zacatecas	1	1
Convergencia	Zacatecas	1	1
Nueva Alianza	Zacatecas	1	1
Instituto Federal Electoral	Zacatecas	11	10
Fiscalía Especializada para la Atención de los Delitos Electorales	Zacatecas	3	2
Instituto Estatal Electoral de Zacatecas	Zacatecas	6	5
Tribunal de Justicia Electoral del Poder Judicial del Estado de Zacatecas	Zacatecas	3	3
Total	71	37	34

26) 112 030 027.- Promocionales de Televisión enviados a través de la red satelital del IFE para su descarga y transmisión en el periodo del primer trimestre:

ACTOR	NUMERO
PAN	90
PRI	90
PRD	49
PVEM	25
PT	43
CONV	35
NA	24
IEE (AGS)	3
IFE (BCN)	7
TJEPJ (BCN)	1
IEPC (BCN)	1
FEPADE (BCN)	2
PEBC (BCN)	2

PES - C (BCN)	1
PES (BCN)	1
TEBC (BCN)	1
TJEPJ (BCS)	1
TE (CAMPECHE)	1
IEC (CAMPECHE)	1
IFE (CHIAPAS)	6
IEPC (CHIAPAS)	1
IEE (CHIAPAS)	1
FEPADE (CHIAPAS)	2
COFEL (CHIAPAS)	1
TEE (CHIHUAHUA)	2
IFE (CHIHUAHUA)	2
IEE (CHIHUAHUA)	5
IEDF (D.F.)	1
PARTIDO DURANGUENSE	2
IFE (DURANGO)	9
FEPADE (DURANGO)	4
IEPC (DURANGO)	9
TE (DURANGO)	1
TEPJF (DURANGO)	1
IEE (EDOMEX)	2
TEEM (EDOMEX)	1
IEE (HIDALGO)	3
IFE (HIDALGO)	1
SUBPROCURADURIA DE ASUNTOS ELECTORALES (HGO)	1
IEM (MICHOACAN)	2
TEM (MORELOS)	1
IEE (MORELOS)	1
CRUZADA CIUDADANA (NUEVO LEON)	1
TE (NUEVO LEON)	1
CEE (NUEVO LEON)	1
FEPADE (OAXACA)	2
PUP (OAXACA)	1
IFE (OAXACA)	8
CONV - C (OAXACA)	3
CONV - C (AGUASCALIENTES)	2
CONV - C (BAJA CALIFORNIA)	1
CONV - C (DURANGO)	1
CONV - C (PUEBLA)	2
FEPADE (PUEBLA)	6
IEE (PUEBLA)	3
IFE (PUEBLA)	27
IFE (QUINTANA ROO)	7
FEPADE (QUINTANA ROO)	2
CEE (SINALOA)	1
TEE (SONORA)	1
IETAM (TAMAULIPAS)	4
TEPJ (TAMAULIPAS)	1
IFE (TAMAULIPAS)	5
IE (TAMAULIPAS)	4
IFE (TLAXCALA)	7
IE (VERACRUZ)	1
TEPJE (VERACRUZ)	1
IEEV (VERACRUZ)	1
FEPADE (VERACRUZ)	2
IFE (VERACRUZ)	6
PAY (YUCATAN)	2
IEPC (YUCATAN)	2
IPEPAC (YUCATAN)	5

FEPADE (ZACATECAS)	2
IFE (ZACATECAS)	9
TJEZ (ZACATECAS)	5
IEEZ (ZACATECAS)	6
NA - C (AGUASCALIENTES)	2
NA - C (BCN)	1
NA - C (PUEBLA)	2
NA - C (ZACATECAS)	2
PAN - C (BCN)	20
PAN - C (DURANGO)	1
PAN - C (OAXACA)	3
PAN - C (PUEBLA)	2
PRD - C (AGS)	2
PRD - C (DURANGO)	1
PRD - C (OAXACA)	1
PRD - C (PUEBLA)	2
PRI - C (AGUASCALIENTES)	8
PRI - C (BAJA CALIFORNIA)	4
PRI - C (OAXACA)	3
PRI - C (PUEBLA)	4
PRI - C (ZACATECAS)	2
PT - C (BCN)	1
PT - C (OAXACA)	3
PVEM - C (AGUASCALIENTES)	1
PVEM - C (BCN)	5
PVEM - C (OAXACA)	1
PVEM - C (PUEBLA)	1
PVEM - C (ZACATECAS)	2
TOTAL	644

MATERIALES NACIONALES	
ACTOR	NUMERO
PAN	2
PRI	2
PRD	5
PT	1
CONV	4
PVEM	4
NA	2
IFE	1
TOTAL	21

27) 112 030 028.- Durante el primer trimestre se llevaron a cabo un total de 2,293 masterizaciones en diverso formatos:

Relación de masterizaciones partidos políticos y autoridades electorales primer trimestre 2010		
Número	Mes	Materiales
102	Enero	BETACAM SP
9	Enero	DVD
92	Enero	D3
8	Enero	DVCPRO
510	Enero	CD
97	Febrero	BETACAM SP
4	Febrero	DVD
117	Febrero	D3

4	Febrero	DVCPRO
233	Febrero	CD
277	Marzo	BETACAM SP
15	Marzo	DVD
380	Marzo	D3
10	Marzo	DVCPRO
435	Marzo	CD

- 28) 112 030 029.- Durante el trimestre que se reporta, se asistió a reuniones informativas con vocales ejecutivos y autoridades electorales locales de los estados de Baja California, Coahuila, Chiapas, Oaxaca, Quintana Roo y Tlaxcala.
- 29) 112 030 030.- Se atendieron las consultas realizadas por el Instituto Electoral y de Participación Ciudadana del Estado de Baja California, el Instituto Electoral de Participación Ciudadana de Chiapas, la Comisión de Fiscalización Electoral de Chiapas, el Instituto Estatal Electoral de Chihuahua, el Instituto Electoral del Distrito Federal, el Tribunal Electoral del Distrito Federal, el Instituto Electoral del Estado de México, el Tribunal Electoral del Estado de México, el Instituto Electoral de Guerrero, el Instituto Estatal Electoral de Hidalgo, el Tribunal Electoral del Estado de Hidalgo, la Subprocuraduría de Asuntos Electorales en el Estado de Hidalgo, el Instituto Electoral de Oaxaca, el Tribunal Estatal Electoral de Oaxaca, el Instituto Electoral de Quintana Roo, El Tribunal Electoral de Quintana Roo, el Instituto Electoral de Tlaxcala, y la Sala Electoral Administrativa del Tribunal Superior de justicia del Estado de Tlaxcala
- 30) 112 030 031.- Se brindó asesoría a las autoridades electorales locales de los estados de Aguascalientes, Baja California, Chiapas, Chihuahua, Durango, Hidalgo, Oaxaca, Puebla, Quintana Roo, Sinaloa, Tlaxcala y Zacatecas en la elaboración de sus propuestas de pautas de los promocionales de los partidos políticos durante las precampañas y campañas electorales.
- 31) 112 030 032.- Se recibieron, revisaron y analizaron las solicitudes y propuestas de pautas remitidas por las autoridades electorales locales de los estados de Aguascalientes, Baja California, Chiapas, Chihuahua, Durango, Hidalgo, Oaxaca, Puebla, Quintana Roo, Sinaloa, Tlaxcala y Zacatecas, para su aprobación por parte del Comité de Radio y Televisión.

III.3.3. Atención de Actividades No Calendarizadas

Durante el trimestre que se reporta se realizaron distintas actividades relacionadas con:

1. Atención a enlaces de distribución y monitoristas.
2. Catálogo del proceso electoral extraordinario del estado de Coahuila.
3. Oficios a medios de comunicación, partidos políticos y autoridades electorales.
4. Ordenes de reposición.
5. Pautas ajustadas.
6. Pautas por coaliciones.

7. Sistema de pautado.
8. Solicitud de copias de órdenes de transmisión.

Ver Anexo 2.

III.3.4. Coordinación de Actividades con otra Dirección Ejecutiva y/o Unidad Técnica:

Ver Anexo 3.

III.3.5. Trabajos realizados en la(s) Comisión(es) en la(s) que actúa como Secretaría Técnica.

Ver Anexo 4.

III.4. Dirección del Proyecto de Verificación y Monitoreo.

III.4.1. Cumplimiento de Políticas y Programas Generales del Instituto para el año 2010 y del Calendario Anual de Actividades 2010.

- 1.1) Objetivo Específico.- Realizar el control eficaz de las transmisiones de los tiempos del Estado que administra el Instituto Federal Electoral en radio y televisión de los mensajes y programas a que tienen derecho los partidos políticos, autoridades electorales y el propio Instituto.

Actividades	
Clave	Descripción
112 063 002	Recibir la información de la transmisión de los programas y promocionales de los partidos políticos y de las autoridades electorales de los Centros de Verificación y Monitoreo instalados en las Juntas Locales y Distritales.
112 063 003	Atender las solicitudes de información que presenten los partidos políticos y las diversas áreas del Instituto.
112 063 004	Coordinar la elaboración de los informes con los resultados de la verificación de transmisiones de los programas y promocionales de los partidos políticos en periodos no electorales.
112 063 005	Coordinar la elaboración de los informes con los resultados de la verificación de transmisiones de los mensajes de las autoridades electorales.
112 063 006	Coordinar la elaboración de los informes con los resultados de la verificación de transmisiones de los promocionales de precampañas y campañas de los partidos políticos en las entidades con proceso electoral.
112 063 007	Atender las solicitudes de información respecto de requerimientos relacionados con la transmisión de promocionales y programas de los partidos políticos y de las autoridades electorales.
112 063 008	Brindar asesoría y apoyo en materia de verificación y monitoreo a los Institutos Estatales Electorales que así lo requieran.
112 063 009	Proporcionar a las Institutos Estatales Electorales información relativa a la transmisión de los promocionales de los partidos políticos y las autoridades electorales. (Informes, grabaciones de radio y televisión)
112 063 010	Coordinar y supervisar la integración y validación de los distintos reportes a publicar en la página de Internet del Instituto.
112 063 011	Supervisar la aplicación de los procesos operativos que se llevan a cabo en los Centros de Verificación y Monitoreo.

- 1.2) Objetivo Específico.- Disponer de la infraestructura tecnológica e informática necesaria para asegurar el cumplimiento del Instituto Federal Electoral en materia de Radio y Televisión.

Actividades	
Clave	Descripción
112 063 012	Supervisar los servicios de soporte y mantenimiento de la infraestructura de los Centros de Verificación y Monitoreo.
112 063 013	Coordinar la implementación de esquemas de capacitación y actualización continua del personal operativo de los Centros de Verificación y Monitoreo.
112 063 014	Mantener actualizada y respaldada la información relativa a detecciones, catálogos y calificaciones.
112 063 015	Mantener actualizado el acervo de grabaciones de audio y video de los programas y promocionales de los partidos políticos así como de los promocionales de las autoridades electorales.
112 063 016	Coordinar la atención y solución de fallas que se lleguen a presentar en los Centros de Verificación y Monitoreo.
112 063 017	Supervisar el soporte y actualización de las herramientas de software del sistema en su conjunto.

III.4.2 Cumplimiento del Calendario Anual de Actividades 2010.

El Calendario Anual de Actividades 2010 contempla un total de 17 actividades asignadas a la Dirección del Proyecto de Verificación y Monitoreo, de las cuales 17 fueron realizadas en este primer trimestre.

- 1) 112 063 002.- Durante el periodo que se informa, se recibieron informes de los programas y promocionales de los partidos políticos y de las autoridades locales por parte de las Juntas Locales de:

Aguascalientes	Distrito Federal	Morelos	Sinaloa
Baja California	Durango	Nayarit	Sonora
Baja California Sur	Guanajuato	Nuevo León	Tabasco
Campeche	Guerrero	Oaxaca	Tamaulipas
Colima	Hidalgo	Puebla	Tlaxcala
Coahuila	Jalisco	Querétaro	Veracruz
Chiapas	Estado de México	Quintana Roo	Yucatán
Chihuahua	Michoacán	San Luis Potosí	Zacatecas

- 2) 112 063 003.- En este lapso de tiempo, se elaboraron 14 oficios para atender las solicitudes de información que presentaron los partidos políticos y las diversas áreas del Instituto, conforme a lo siguiente:

Nº DE OFICIO	ASUNTO
DEPPP/DVM/011/2010 EL 13 DE ENERO	Se responde dando a conocer que no se cuenta con la información solicitada ya que el material solicitado no cuenta con lo requerido en el estado de Zacatecas.
DEPPP/DVM /0012/2010 EL 14 DE ENERO	Se entregan 33 DVD's con los materiales de las 23 emisoras de radio de la campaña extraordinaria del estado de Jalisco.
DEPPP/DVM/0013/2010	Para dar respuesta al oficio PRD/CRTV/007/2010, referida a las transmisiones del PRD en la emisora XEW-FM del Distrito Federal.
DEPPP/DVM/0103/2010 EL 17 DE FEBRERO	Se responde dando a conocer que no se cuenta con la información solicitada ya que los ceve'm's de Coahuila no se encontraban operando para las fechas solicitadas.
DEPPP/DVM/0123/2010 EL 02 DE MARZO	Se responde dando a conocer que no se cuenta con la información solicitada ya que los ceve'm's de Coahuila no se encontraban operando para las fechas solicitadas.
DEPPP/0128/2010 EL 5 DE MARZO	Se entrego la media disponible del 1 de agosto al 5 de octubre de 2008 de la XHRP-FM 94.7 en Coahuila.
DEPP/DVM/0133/2010 EL 9	Se entrega el reporte de monitoreo del mes de marzo y febrero de las emisoras

DE MARZO	de radio y tv respecto a los promocionales del C. Javier López Zavala.
DEPP/DVM/0136/2010 EL 9 DE MARZO	Se entrego en medio óptico la relación de promocionales de Televisión a nivel Nacional del Partido Acción Nacional (PAN), correspondientes a la C. Iridia Salazar.
DEPPP/DVM/0151/2010 EL 16 DE MARZO	Se entrega el reporte de monitoreo y el resultado de la confronta entre el contenido de la guía de materiales vinculados a la pauta y de los discos compactos aportados por el Director General de la permisionaria identificada con las siglas XHHB- FM, 94.7 Mhz, Radio Sonora, con el monitoreo y las constancias recabadas por esta Dirección.
DEPPP/DVM/0155/2010	Se elaboró para dar respuesta al oficio RCG-IFE-10472010 de Convergencia solicitando testigos de la emisora XEW-TV Canal 2 de los días 8 y 9 de marzo de 2010.
DEPPP/DVM/0159/2010	Para dar respuesta al oficio VE-JLTX/490/10 se le informa al Vocal Ejecutivo de Tlaxcala que la nueva solución del sistema entrará en funciones el 29 de marzo.
DEPPP/DVM/0161/2010 EL 23 DE MARZO	Se responde dando a conocer que no se detecto la transmisión de los materiales solicitados RA02506-09 y RV02172-09 de la Comisión de Fiscalización Electoral - (COFEL).
DEPPP/DVM/0187/2010 EL 30 DE MARZO	Se entrego reporte de monitoreo de las emisoras de radio y tv sobre las transmisiones de los promocionales del C. Javier Duarte de Ochoa relativo a la precampaña en el estado de Veracruz.
DEPPP/DVM/0267/2010 EL 28 DE ABRIL	Se responde dando a conocer que no se cuenta con la información solicitada ya que los cevem's de Durango no se encontraban operando para las fechas solicitadas.

- 3) 112 063 004.- Se elaboraron 2 informes con los resultados de la verificación de transmisiones de los programas de 5 minutos; y 5 informes con los resultados de los promocionales de partidos políticos transmitidos por las emisoras ubicadas en el Distrito Federal. Mismos que fueron presentados ante el Comité de Radio y Televisión y fueron publicados en el Portal de Informes del Monitoreo (http://10.0.50.141/index_reportes.html)
- 4) 112 063 005.- En este lapso, se elaboraron 68 informes con los resultados de la verificación de transmisiones de los mensajes de las autoridades electorales locales de 11 estados.

De acuerdo con la estrategia de certificación de señales y prioridad operativa, se han publicado los reportes de las Entidades con procesos electorales.

Entidad	Número de informes
Yucatán	11
Chihuahua	10
Durango	10
Zacatecas	9
Puebla	9
Tamaulipas	6
Hidalgo	5
Aguascalientes	3
Oaxaca	2
Tlaxcala	2
Veracruz	1
Total	68

- 5) 112 063 006.- Durante el periodo, se coordinó la elaboración de 68 informes de verificación de transmisiones de los promocionales de precampaña y campañas de los partidos políticos en las entidades con proceso electoral, conforme a lo siguiente:

Entidad	Número de informes
Yucatán	11
Chihuahua	10
Durango	10
Zacatecas	9
Puebla	9
Tamaulipas	6
Hidalgo	5
Aguascalientes	3
Oaxaca	2
Tlaxcala	2
Veracruz	1
Total	68

Los informes de referencia, fueron presentados ante el Comité de Radio y Televisión y fueron publicados en el Portal de Informes del Monitoreo (http://10.0.50.141/index_reportes.html)

- 6) 112 063 007.- Durante el primer trimestre de 2010, se elaboraron 52 comunicados para atender diversas solicitudes de información que presentaron los Partidos Políticos, así como por Instancias del Instituto, de los cuales 42 comunicados requirieron la generación de testigos.

Nº DE OFICIO	ASUNTO
DEPPP/DVM/0002/2010	Se elaboró para remitir a la DAI el informe de los promocionales adicionales a la pauta detectados en la emisora XEIS-AM, ubicada en Jalisco correspondiente al día 9 de diciembre, dentro del periodo de campaña del proceso
DEPPP/DVM /0003/2010	Se entregan testigos de grabación de los meses de mayo, junio y julio de 2009, del CEVEM de San Miguel Allende, Gto.
DEPPP/DVM/0004/2010	Se elaboró para remitir a la DAI el reporte elaborado desde el SIVEM, en el módulo de "Reportes y Gráficas", en la aplicación pauta/detecciones nacional de las emisoras concesionarias de la empresa TV-Azteca S.A. de C.V., XHDH-TV Canal 11, XHKYV-TV Canal 4, XHMEY-TV Canal 7 y XHVAD-TV Canal 10, ubicadas en el Estado de Yucatán, correspondiente a los días 5 y 6 de enero de 2010, dentro del periodo de precampaña de dicha entidad.
DEPPP/DVM/0005/2010	Se elaboró para entregar a la DAI, el reporte elaborado desde el SIVEM, en el módulo de "Reportes y Gráficas", en la aplicación pauta/detecciones nacional de las emisoras concesionarias de la empresa TV-Azteca S.A. de C.V., XHDH-TV Canal 11, XHKYV-TV Canal 4, XHMEY-TV Canal 7 y XHVAD-TV Canal 10, ubicadas en el Estado de Yucatán, correspondiente al día 7 de enero de 2010, dentro del periodo de precampaña de dicha entidad.
DEPPP/DVM/0006/2010	Se elaboró para entregar a la DAI el reporte elaborado desde el SIVEM, en el módulo de "Reportes y Gráficas", en la aplicación pauta/detecciones nacional de las emisoras concesionarias de la empresa TV-Azteca S.A. de C.V., XHDH-TV Canal 11, XHKYV-TV Canal 4, XHMEY-TV Canal 7 y XHVAD-TV Canal 10, ubicadas en el Estado de Yucatán, correspondiente a los días 8 y 9 de enero de 2010, dentro del periodo de precampaña de dicha entidad
DEPPP/DVM /0012/2010	Se entregan 33 DVD's con los materiales de las 23 emisoras de radio de la campaña extraordinaria del estado de Jalisco.
DEPPP/DVM/0009/2010	Se elaboró para entregar a la DAI, los testigos de grabación de las emisoras concesionarias de la empresa TV-Azteca S.A. de C.V., XHDH-TV Canal 11, XHKYV-TV Canal 4, XHMEY-TV Canal 7 y XHVAD-TV Canal 10, ubicadas en el Estado de Yucatán, correspondiente a los días 5, 6 y 7 de enero de 2010, dentro del periodo de precampaña de dicha entidad.
DEPPP/DVM/0014/2010	Se elaboró para entregar a la DAI los testigos de grabación de las emisoras concesionarias de la empresa TV-Azteca S.A. de C.V., XHDH-TV Canal 11, XHKYV-TV Canal 4, XHMEY-TV Canal 7 y XHVAD-TV Canal 10, ubicadas en el Estado de Yucatán, correspondiente a los días 8, 9 y 10 de enero de 2010, dentro del periodo de precampaña de dicha entidad.

DEPPP/DVM /0021/2010	Se entrego un DVD con los testigos de la emisora XHYUC-FM 92.9 del estado de Yucatán
DEPPP/DVM/0037/2010 EL 22 DE ENERO	Se entrego el testigo y la relación del promocional del Senador Carlos Lozano de la Torre del estado de Aguascalientes
DEPPP/DVM/0046/2010	Se entrego oficio de respuesta en el que se comenta que anteriormente se habia dado respuesta a dicho oficio
DEPPP/DVM/0067/0071/0072/0074/0076/0083/0087/0090 /2010	Para entregar testigos de promocionales y reportes derivados de la aplicación pautas/detecciones: Yucatán, Chihuahua, Durango, Zacatecas y Puebla de concesionarias de TV-Azteca.
DEPPP/DVM/0091/2010	Se entregan los testigos del quinto Informe de Gobierno del estado de Quintana Roo.
DEPPP/DVM/0092/2010	Se entregan 59 discos compactos con los testigos de grabación de las emisoras concesionarias de la empresa TV-Azteca S.A. del estado de Chihuahua
DEPPP/DVM/0093/2010	Se entregaron 22 discos compactos con los testigos de TV Azteca en Zacatecas
DEPPP/DVM/0094/2010	Se entregan 18 discos compactos con los testigos de TV Azteca en Puebla
DEPPP/DVM/0096/2010	Se entregan 12 discos compactos con los testigos de grabación de TV Azteca en la entidad federativa de Puebla
DEPPP/DVM/0099/2010	Se entrega el Informe de Monitoreo y el testigo de grabación tanto de radio como TV que se detectó a partir del 13 de enero de los promocionales del C. Carlos Marcelino Burruel Baquera en Chihuahua
DEPPP/DVM/101/2010	Se entregan los testigos de la transmisión de promocionales del PRI en Tamaulipas.
DEPP/DVM/0102/2010	Se entregan los testigos de grabación y el reporte del promocional "PRI LOCAL" detectado en el Centro Nacional de Verificación y Monitoreo (CEVEM) 127 Nuevo Laredo, Tamaulipas
DEPPP/DVM/0113/2010	Se entregan testigos de grabación e informe de detecciones de las repetidoras, XHDF AZTECA 13 y XHIMT AZTECA 7, de los días 2 y 3 de febrero del presente, de las entidades de Yucatán y Puebla
DEPPP/DVM/0116/2010	Se entregaron los testigos y el reporte de monitoreo correspondiente a la emisora XHTO-FM, 104.3 Mhz, en el estado de Chihuahua
DEPPP/DVM/0117/2010	Se entrega a la DAI el reporte de las omisiones del 16 al 31 de enero de trece emisoras ubicadas en el Distrito Federal
DEPPP/DVM/0124/2010	Se entrega en medio optico el video testigo y el reporte de los promocionales de Iridia Salazar Balco en Michoacan
DEPPP/DVM/0132/2010	Se elaboró para dar respuesta al oficio SCG/399/2010, referido al expediente SCG/PE/IEV/VER/JL/020/2010 relativo a testigos de las emisoras XHOT-FM, XEU-AM, XEJA-AM, XHTZ-FM XEPW-AM, XECOV-AM, XHTVR-FM XEPR-AM, ubicadas en el Estado de Veracruz.
DEPPP/DVM/0135/2010	Se elaboró para dar respuesta al oficio SCG/496/2010, referido al expediente SCG/PE/SOP/JL/SIN/342/2009, y se señala que no se encontró la entrevista del C. Jesús Vizcarra Calderón, presidente municipal de Culiacán, Sinaloa en el programa Hoy transmitido el 6 de noviembre de 2009 por la emisora XEW-TV Canal 2
DEPPP/DVM/0144/2010	Se entregaron testigos de grabación de la emisora XHCJH-TV Canal 20en Chihuahua
DEPPP/DVM/0145/2010	Se entregan 18 discos con los testigos de las emisoras concesionarias de la empresa TV-Azteca S.A. de C.V., XHYHN-TV Canal 11, XHTHP-TV Canal 7 en el Estado de Puebla,
DEPP/DVM/0147/2010	Se entregaron los testigos de grabación de la emisora concesionaria Azteca 7 y Azteca 13 de la empresa TV-Azteca , Yucatan
DEPP/DVM/0148/2010	Se entregaron los testigos correspondientes de la propaganda en radio del C. Miguel Ángel Yunes
DEPP/DVM/0150/2010	Se entregaron los testigos de grabación de las emisoras XHVAD-TV Canal 10 y XHMEY-TV Canal 7, del día 5 de enero YUCATAN
DEPPP/DVM/0156/2010	Para dar respuesta al oficio RPAN/275/2010, el cual solicita todos los testigos de cada una de las versiones transmitidas del PRI, durante los periodos de precampaña en los estado de Aguascalientes, Baja California, Chiapas, Chihuahua, Durango, Hidalgo, Oaxaca, Puebla, Quintana Roo, Sinaloa, Tamaulipas, Tlaxcala, Veracruz, Yucatán y Zacatecas
DEPPP/DVM/0163/2010	Para dar respuesta a la DAI relativo a la solicitud de Convergencia respecto de testigos del Canal 9 de Oaxaca del 15 de marzo.
DEPPP/DVM/0164/2010	Por medio del cual se informó a la DAI de transmisiones y los testigos de las emisoras XHTD-FM, XHFTI-FM y XEGN-AM ubicadas en el Estado de Veracruz.
DEPPP/DVM/0165/2010	En Respuesta al oficio DEPPP/DAI/068/2010 relativo a los promocionales de los gobernadores que se han transmitido durante el 1 y el 19 de marzo en los canales de Televisa y TV Azteca
DEPPP/DVM/0167/2010	Se elaboró para entregar a la DAI, el reporte del ComparativoPauta/Detecciones de las emisoras XHHDL-TV Canal 7 y XHJN-TV Canal 9, concesionarias de TV Azteca, ubicadas en el Estado de Oaxaca
DEPPP/DVM/0168/2010	En seguimiento a su similar DEPPP/DVM/0135/2010, para entregar el testigo de la entrevista del C. Jesús Vizcarra Calderón, Presidente Municipal de Culiacán Sinaloa, en la emisora XHOW-TV Canal 12, ubicada en el Estado de Sinaloa, repetidora de XEW-TV Canal 2.
DEPPP/DVM/0170/2010	Se elaboró para dar respuesta al oficio SCG/0612/2010, referido al expediente

	SCG/PE/PAN/CG/029//2010, relativo a la entrega de un spot alusivo al C. Miguel Ángel Yunes, transmitido en las emisoras XHTP-FM y XEBD-AM ubicadas en el Estado de Veracruz, el día 15 de marzo de 2010
DEPPP/DVM/0171/2010	Para dar respuesta al turno del Sistema de Gestión No. DEPPP-2010-1562, relativo a la entrega de la relación y los testigos de los promocionales del precandidato a Gobernador de Veracruz, Lic. Miguel Ángel Yunes Linares, transmitido en TV Azteca y Telever
DEPPP/DVM/0173/2010	Para dar respuesta al oficio RPAN/316/2010, mediante el cual se entregó informes de monitoreo y testigos de todas las versiones transmitidas por el PAN del 17 al 25 de marzo en las emisoras de TV-Azteca y Telever del Estado de Veracruz.
DEPP/DVM/0174/2010	Se entregan los testigos de las versiones: "AMA DE CASA", "ESTUDIANTE", "EMPRESARIO", "CHAVOS", así como el reporte de monitoreo de radio y TV en el periodo del 12 de marzo al 17 del mismo en Baja California.
DEPPP/DVM/0176/2010	Se elaboró para dar respuesta al oficio SCG/0674/2010, referido al expediente SCG/PE/NA/CG/031/20101 y su acumulado SCG/PE7PAN/CG/032/2010, por medio del cual se entregaron la totalidad de los testigos del PAN, con problemas de audio, y su relación del 24 y 25 de marzo
DEPP/DVM/0179/2010	Se da a conocer mediante respuesta que es necesario aplacen los tiempos de vencimiento derivado de las inconsistencias con las que se cuentan para generar la respuesta.
DEPPP/DVM/0180/2010	Para dar respuesta al oficio SCG/0679/2010, referido al expediente SCG/PE/NA/CG/031/2010 por medio del cual se entregaron la totalidad de los testigos de Nueva Alianza con problemas de audio, y su relación del 17 y 28 de marzo
DEPP/DVM/0185/2010	Se entregaron 4 DVD's testigos de grabación de Cd. Juárez de la emisora XHTO-FM 104.3
DEPP/DVM/0186/2010	Se entrego un DVD con los testigos de la Emisora XHMZO-FM 92.9 KHZ, del estado de Colima
DEPPP/DVM/0182/2010	Se elaboró para dar respuesta al oficio SCG/0694/2010, referido al expediente SCG/PE/PRD/CG/033/2010 por medio del cual se entregaron los testigos en donde aparece el Gobernador del Estado de Hidalgo entre el 25 y el 29 de marzo en las emisoras XEW-TV Canal 2, XEQ-TV Canal 9 y XHDF-TV Canal 13
DEPPP/DVM/0187/2010	Para dar respuesta al oficio SCG/700/2010, relativo a las transmisiones del PRI y de su candidato a Gobernador de Veracruz el día 29 de marzo.
DEPPP/DVM/0188/2010	Se elaboró para dar respuesta al oficio SE/382/2010, a través del cual se entregaron la relación de los promocionales y los testigos correspondientes al PRI entre el 28 y 30 de marzo transmitidos en las emisoras del Estado de Veracruz
DEPP/DVM/0189/2010	Se entregan testigos de TV Diez Durango, S.A. DE C.V. de la emisora XHA-TV CANAL 10 (-)
DEPP/DVM/0199/2010	Se entregan los testigos de grabación, en formato DVD, de las transmisiones relacionadas con la persona moral La Onda del Mar, S.A. de C.V., concesionaria de la emisora con distintivo XHMZO-FM 92.9 Khz, en el estado de Colima,
ENTREGA SIN OFICIO	Se entrega a la Secretaría Técnica de la DEPPP, testigos y escaletas de espacios comerciales específicos de las emisoras repetidoras de TV Azteca y Televisa en Aguascalientes, Baja California, Hidalgo, Quintana Roo, Sinaloa, Tamaulipas, Tlaxcala y Veracruz, con el propósito de establecer la capacidad técnica de bloqueo de las repetidoras de dichas empresas.

- 7) 112 063 008.- Como resultado del "Taller Nacional sobre la Administración de los Tiempos del Estado en los Procesos Electorales de 2010", mediante Circular No. DEPPP/5777/2009 de fecha 21 de diciembre de 2009, emitida por parte del Director Ejecutivo de Prerrogativas y Partidos Políticos, se estableció que ...Teniendo en cuenta que los Vocales Ejecutivos son los representantes del IFE en las entidades y que han fungido como interlocutores con las autoridades electorales locales, los partidos políticos, y con los concesionarios y permisionarios de radio y televisión en las entidades, ellos serán los responsables de la verificación de transmisiones a nivel estatal, lo que implica que el personal adscrito a los Centros de Verificación y Monitoreo (CEVEM's) estará a su cargo a partir del 1 de enero de 2010..., por lo que localmente a través de las Juntas Ejecutivas y Locales se atienden este tipo de requerimientos.

El pasado 26 de enero del presente año en las instalaciones del CENACOM se llevó a cabo una reunión con el Instituto Electoral del Estado de México y Representantes de Partidos Políticos, con el fin de presentar las implicaciones de la Reforma Electoral en materia del SIATE, particularmente enfatizando los alcances del Sistema de Pautas y Sistema de Verificación y Monitoreo.

- 8) 112 063 009.- Al igual que el punto anterior, a través de las Juntas Ejecutivas y Locales se atienden este tipo de requerimientos.
- 9) 112 063 010.- En este trimestre, se coordinó y supervisó la integración y validación de 75 reportes que fueron publicados en la página de Internet de Instituto.

Entidad	Número de informes
Yucatán	11
Chihuahua	10
Durango	10
Zacatecas	9
Puebla	9
Distrito Federal	7
Tamaulipas	6
Hidalgo	5
Aguascalientes	3
Oaxaca	2
Tlaxcala	2
Veracruz	1
Total	75

- 10) 112 063 011.- En este trimestre, fue recibida y validada la confirmación de la aplicación de los procesos operativos a nivel Nacional mediante el acceso al Sistema de Verificación y Monitoreo (SIVEM) y formatos de registros de cierres, así como también se procesaron reactivaciones diarias de acuerdo a las peticiones de los Técnicos Monitoristas.

Adicionalmente, se mantiene la coordinación con el área de Infraestructura, para el registro de incidencias y eventos (software y hardware) de los CEVEM's, para la atención oportuna de soluciones, siendo en el siguiente numeral donde se da cuenta estadística de estos eventos.

- 11) 112 063 012.- Durante este primer trimestre del año se ha continuado con las tareas de mantenimiento para cada uno de los equipos y servidores con que cuentan cada uno de los CeVeM's, aplicación del Check list CEVEM, que se compone de revisar físicamente alertas en los equipos, conexiones de red, conexiones de alimentación eléctrica, status de los sintonizadores de radio y TV. Por otro lado, se revisó la actualización de versiones, depuración de servicios, depuración de las configuraciones base de los equipos, limpieza de las cintas de almacenamiento, limpieza de los cabezales de la librería, y limpieza superficial de los equipos.

Además, durante este periodo se desarrollaron herramientas de monitoreo con el fin de dar un soporte más eficiente, teniendo la mayor cantidad de información para la realización de un buen diagnóstico.

Procedimientos utilizados:

1. Revisión regular de los servidores libres de virus.
2. Revisión periódica de la funcionalidad de los Aplicativos de los servidores, y su configuración básica, Observer – Control Center, CMM-Reckon Suite, XenData-System Configuration.
3. Revisión de la aplicación del Check list en sitio.
4. Ejecución de tareas de mantenimiento programadas
5. Prueba de nuevas versiones de la herramienta de Monitoreo
6. Herramienta de monitoreo en Producción
7. Aseguramiento de la funcionalidad de las herramientas

Durante el periodo de tiempo que comprenden los meses de Enero a Marzo se aplicaron los procedimientos a todos los sitios comprendidos a nivel nacional. La aplicación de estos procedimientos se realiza de manera regular en la operación de los sitios.

Para la ejecución exitosa de algunos procesos se interactúa y se cuenta con el apoyo del personal en sitio (monitoristas). Los gráficos insertos enseguida, son una muestra de las Herramientas de Monitoreo:

Mexicali Mon 01/25/2010 11:55 AM												
Observer's												
Cevem	IP	ObEncoder	ObStreaming	Encoders	Indices	FreeSpace	Streaming	Senales	PingXendata	Cintas	XendataSpace	Tarea
Mexicali	10.42.100.21	4RUNNING	4RUNNING	OK	OK	216 GB	OK	Encoders	OK	Cintas	725 GB	Tarea
Mexicali	10.42.100.22	4RUNNING	4RUNNING	OK	Error	180 GB	OK	Encoders	OK	Cintas	725 GB	Tarea
Mexicali	10.42.100.23	4RUNNING	4RUNNING	OK	OK	214 GB	OK	Encoders	OK	Cintas	662 GB	Tarea
CMM's												
CEVEM	IP	Services	Config	#Sess	#SessUp	#CSV	#Stamps	#StampsUp	#Detecciones	#LastDetection	ZION	LastModUploads
Mexicali	10.42.100.31	OK	DK	9	8	6	156	156	32	@	OK	01/14/2010
Mexicali	10.42.100.32	OK	DK	15	15	15	156	156	83	@	OK	01/14/2010
Mexicali	10.42.100.33	OK	DK	16	16	15	156	156	90	@	OK	01/14/2010

Detecciones X Mes

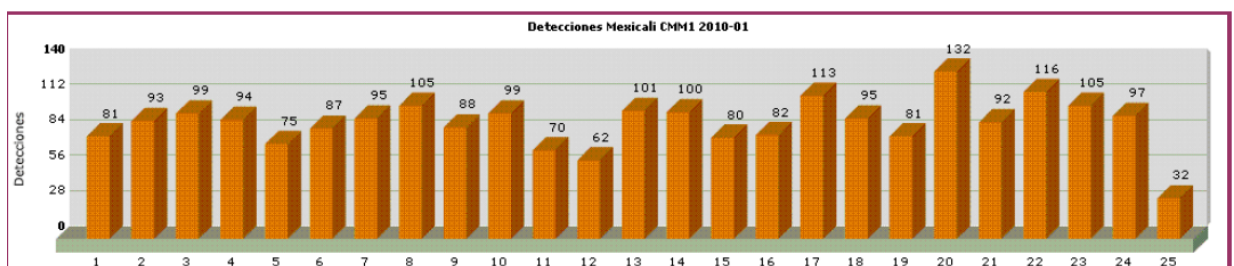

(CEVEM)

Dentro de las Actividades del Departamento de Ingeniería y Automatización, para la solución de fallas en los centros de verificación y monitoreo se enlistan las siguientes:

- Se propusieron acciones preventivas para asegurar el correcto funcionamiento del sistema y de los servidores de todos los CeVeM's.
- Se aseguro la estabilidad de la operación del sistema mediante acciones y tareas de mantenimiento nocturnas, como lo son el reindexado, generación de archivos de respaldo .BKF y depuración de la tarea nocturna de mantenimiento.
- Se dio soporte de nivel 2 y 3 para el diagnóstico y solución de problemas e incidentes reportados en los CeVeM's.
- Se dispararon acciones correctivas masivas para la solución de problemas generales a nivel nacional que afectaron el funcionamiento de más de 80 servidores.
- Se realizaron asistencias en sitio con ingenieros de soporte para el diagnóstico y corrección de problemas generados en los CeVeM's.
- Diagnóstico y Solución de problemas

Durante el primer trimestre del año se continuo con la tarea iniciada en diciembre del 2009, sobre la actualización y depuración del catalogo de señales a monitorear por medio del Sistema Integral de Verificación y Monitoreo (SIVEM), que consiste en la aplicación del procedimiento de "Certificación de Señales", que es la revisión de las partes que componen los equipos que reciben las señales que llegan al Centro de Verificación y Monitoreo (CEVEM).

Solución de fallas en los Centros de Verificación y Monitoreo (CEVEM)

A continuación se muestra el gráfico que representa los 95 casos presentados entre los meses de enero a marzo del 2010, a los cuales se les dio asistencia y se solucionaron en su totalidad.

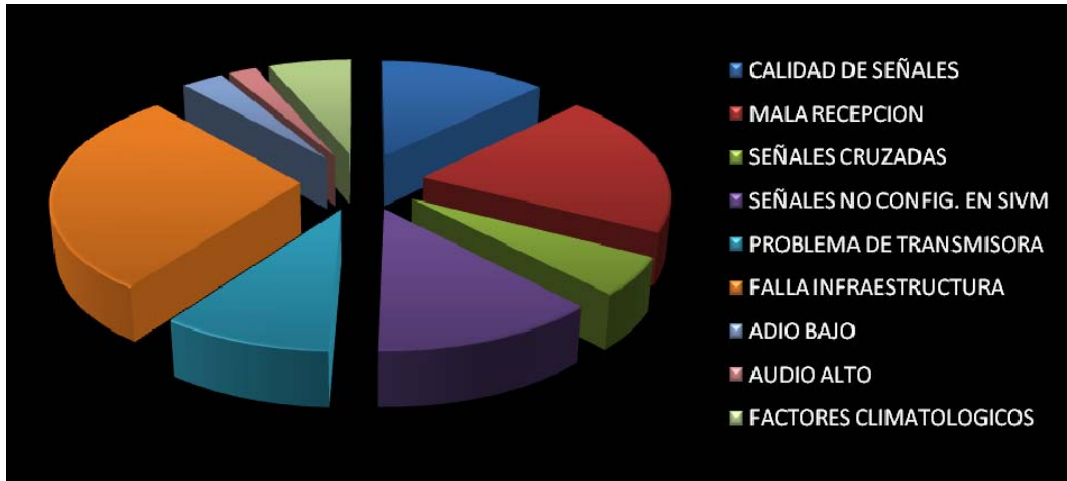

INCIDENCIA	TOTAL
CALIDAD DE SEÑALES	12
MALA RECEPCION	19
SEÑALES CRUZADAS	5
SEÑALES NO CONFIG. EN SIVM	12
PROBLEMA DE TRANSMISORA	9
FALLA INFRAESTRUCTURA	27
ADIO BAJO	3
AUDIO ALTO	2
FACTORES CLIMATOLOGICOS	6
TOTAL	95

El área de Soporte Técnico originalmente operaba en el piso 6 del edificio de Acoypa con 3 números telefónicos 01 800. Se utilizaba un archivo de Excel en el cual se administraban los reportes recibidos y el personal de soporte los atendía en el orden en que se recibían. Del 2 de enero al 22 de marzo del presente se atendieron 2264 reportes, conforme a lo siguiente:

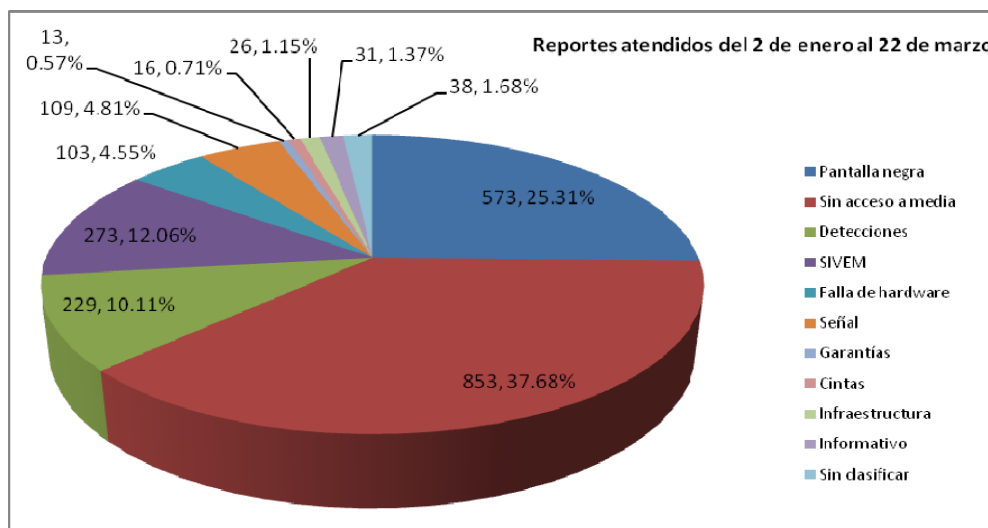

12) 112 063 013.- El 22 de febrero se realizó el Taller de Coordinación Operativa para el adecuado funcionamiento del Sistema Integral de Verificación y Monitoreo (SIVEM) impartido a los Supervisores Estatales de las 16 entidades con Proceso Electoral Local y el Distrito Federal, que son:

- Aguascalientes
- Baja California
- Coahuila
- Chiapas
- Chihuahua
- Durango
- Hidalgo
- Oaxaca
- Puebla
- Quintana Roo
- Sinaloa
- Tamaulipas
- Tlaxcala
- Veracruz
- Yucatán
- Zacatecas

En esta sesión, se le entregó al personal un CD con el material revisado en la capacitación, Cuadernillo por Entidad con las fechas de su Proceso Electoral Local, Tipo de Elección, Número de señales por Entidad, Plano de ubicación de los CEVEM's, Lineamientos de Coordinación entre las Vocalías Ejecutivas y La Dirección de Verificación y Monitoreo, para la Verificación de Transmisiones de los Tiempos del Estado en Materia Electoral en Los Centros de Verificación Y Monitoreo (CEVEM'S), CD con Ordenamientos Electorales 2008, Unidad de Almacenamiento Externo (USB) con capacidad de 16 GB.

Asimismo, se informa que el 10 de marzo, se realizó el Taller de Coordinación Operativa para el adecuado funcionamiento del Sistema Integral de Verificación y Monitoreo (SIVEM) impartido a los Supervisores Estatales de las 15 entidades con Proceso Ordinario Local que se mencionan a continuación:

- Baja California Sur
- Campeche
- Colima
- Guanajuato
- Guerrero
- Jalisco
- Estado de México

- Michoacán
- Morelos
- Nayarit
- Nuevo León
- Querétaro
- San Luis Potosí
- Sonora
- Tabasco

Asimismo, se entregó un CD con el material revisado en la capacitación, Cuadernillo por Entidad con el Número de señales por Entidad, Plano de ubicación de los CEVEM's, Lineamientos de Coordinación entre las Vocalías Ejecutivas y La Dirección de Verificación y Monitoreo, para la Verificación de Transmisiones de los Tiempos del Estado en Materia Electoral en Los Centros de Verificación Y Monitoreo (CEVEM'S), CD con Ordenamientos Electorales 2008, Unidad de Almacenamiento Externo (USB) con capacidad 16 GB.

- 13) 112 030 063 014.- Los procesos de replicación y consolidación de las bases de datos tanto del CENACOM como de cada CEVEM, garantizan que la información se mantiene actualizada diariamente. Este proceso se lleva a cabo de forma automática por los equipos de cómputo y las transacciones son avaladas por el Departamento de Servidores y Bases de Datos de forma conjunta.

En el trimestre, de acuerdo con el párrafo anterior, se obtuvieron los respaldos diarios, semanales y mensuales de la información producto de la verificación y monitoreo, además de la generada como parte de los procesos técnicos internos del SIVEM y que son almacenados en bases de datos.

Las tareas de respaldo diario de BD en cada CEVEM, se realizan desde el 20 de mayo de 2009, a éstas se han agregado validaciones y elementos técnicos que permitan verificar la integridad de los datos. Adicionalmente, en el CENACOM se realizan respaldos semanales desde la misma fecha y recientemente se instrumentaron respaldos mensuales.

- 14) 112 063 015.- La Subdirección de Administración del Sistema de Verificación y Monitoreo (SASIVEM), está encargada de poner a disposición del personal de CEVEM y CENACOM los recursos informáticos necesario para que puedan ser copiados, organizados y transferidos los archivos de audio y video que son conocidos como testigos. En este trimestre se amplió la capacidad de los dos equipos que proveen este servicio en 2 Tera Bytes, además de generar un respaldo de los testigos generados en el proceso federal del año 2009.
- 15) 112 063 016.- Se instrumentó, a través del CAU, el proyecto de MESA DE AYUDA con el propósito de centralizar mediante una herramienta profesional todas las incidencias y problemas que se generen en los CeVeM's del país.

Se provee a la DVM de la DEPPP con las siguientes facilidades:

- Uso de los números telefónicos para la atención a los usuarios.
- Uso de la aplicación BMC Remedy para:
 - La administración de los reportes.
 - La generación de información estadística
 - La generación de métricas de desempeño del personal para fines de evaluación y mejoramiento de las actividades a nivel técnico referentes al CEVEM.
 - La documentación de resolución de incidentes.
 - La implementación de una plataforma de creación de reportes vía Web
- Capacitación continua que permita la adecuada atención al usuario del CEVEM.
- Transición eventual a la recepción exclusiva de reportes por vía Web.
- Liberación de recursos técnicos y humanos, que serán destinados a la mejora del servicio, la documentación de resolución de incidentes y la mejora de las actividades a nivel técnico del CEVEM.

La siguiente gráfica ilustra los casos atendidos en conjunto con el CAU:

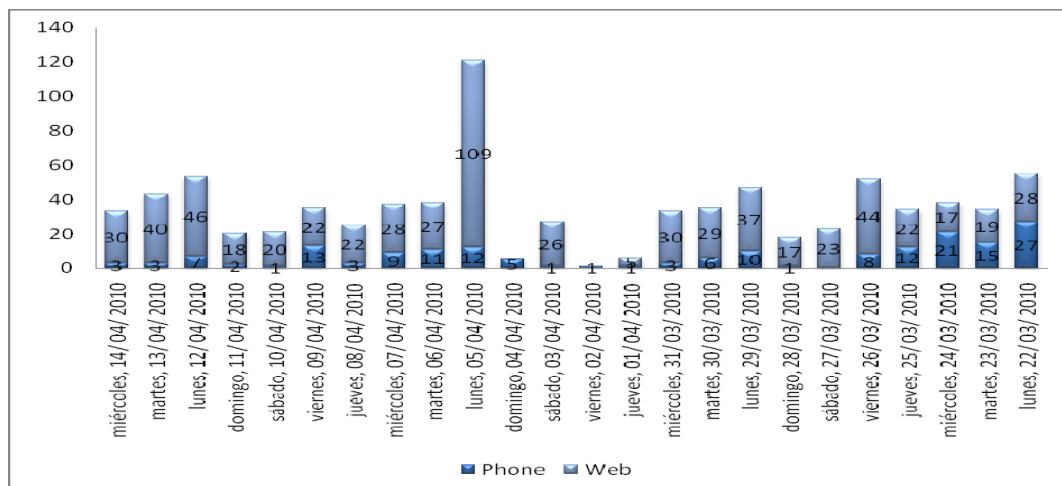

Como resultado de la integración, se han mejorado los tiempos de respuesta como se ilustra en la siguiente tabla clasificada por grupo de atención:

Grupo	Número de incidentes	Tiempo de resolución
SOPORTE CEVEM	459	9.23
CAU CEVEM	169	4.87
ADMINISTRACIÓN SIVM	105	14.90
SEÑALES CEVEM	32	6.81
GARANTÍAS CEVEM	8	68.10

INFRAESTRUCTURA ELÉCTRICA CEVEM	6	27.04
MONITOREO CEVEM	5	34.36
Total general	784	9.85

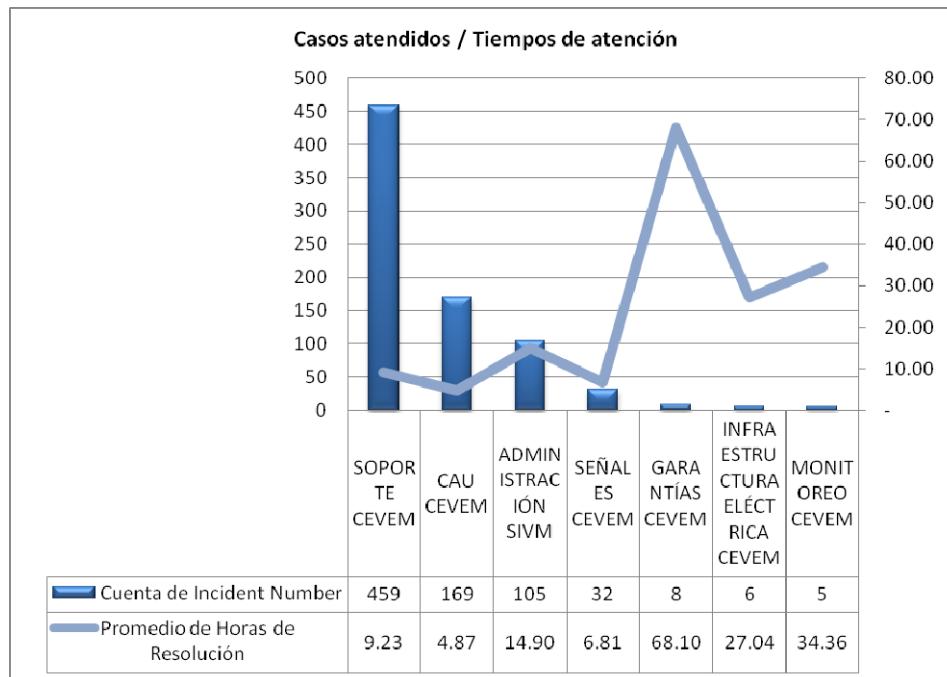

Se ha mejorado asimismo la atención a los reportes, lo cual se refleja en el mínimo número de casos abiertos y el tiempo que duran en ese estado:

Rótulos de fila	Abiertos	Cerrados	Total general
22/03/2010		55	55
23/03/2010	1	33	34
24/03/2010		38	38
25/03/2010		34	34
26/03/2010	3	49	52
27/03/2010	3	20	23
28/03/2010		18	18
29/03/2010	3	44	47
30/03/2010	3	32	35
31/03/2010		33	33
01/04/2010		6	6
02/04/2010		1	1
03/04/2010		27	27
04/04/2010		5	5
05/04/2010		121	121
06/04/2010		38	38
07/04/2010	2	35	37
08/04/2010	2	23	25
09/04/2010	1	34	35
10/04/2010		21	21
11/04/2010	1	19	20
12/04/2010	8	45	53
13/04/2010	9	34	43
14/04/2010	14	19	33
Total general	50	784	834

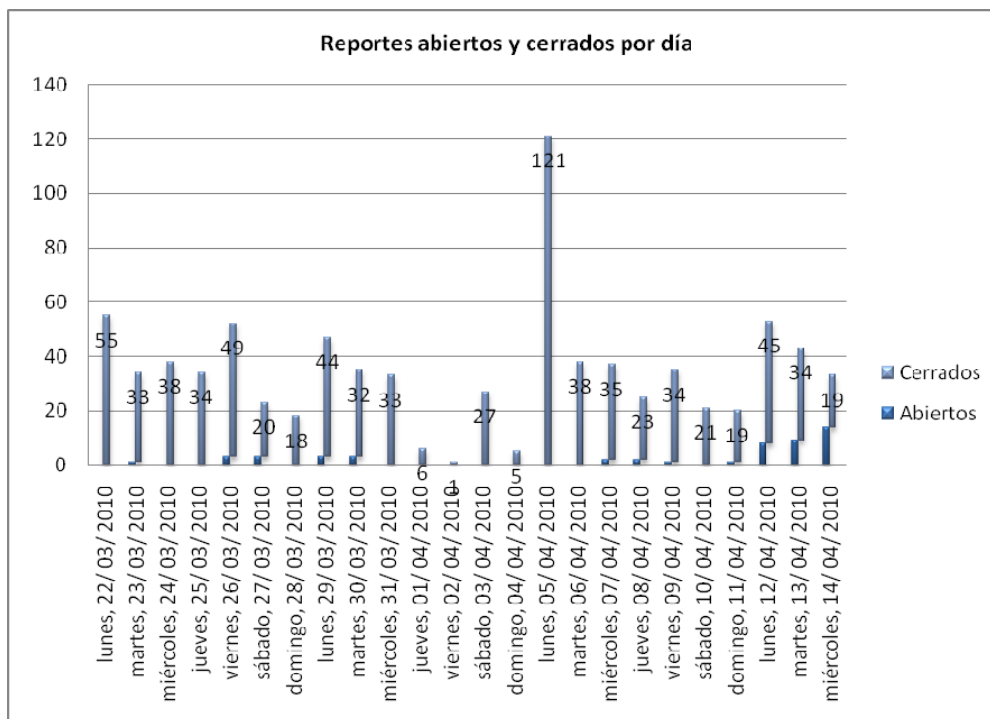

- 16) 112 063 017.- A lo largo de este trimestre se realizaron adecuaciones al SIVEM que permitieron ajustarlo a la operación de los CEVEM para los Procesos Electorales que están en marcha. Estas adecuaciones fueron agrupadas en tres versiones numeradas como 1.7.2, 1.7.3 y 1.7.4 siguiendo la práctica común en el desarrollo de software, el detalle de los elementos que fueron incorporados en cada versión se encuentra en los documentos “CambiosSIVM_V1_7_2”, “CambiosSIVM_V1_7_3” y “CambiosSIVM_V1_7_4”:

Adicionalmente estas versiones fueron puestas en producción en cada uno de los servidores de aplicación de los 150 CEVEM, en las siguientes fechas: 09/02/2010, 16/02/2010 y 26/02/2010 respectivamente.

III.4.3. Atención de Actividades No Calendarizadas

Durante el trimestre que se reporta se realizaron distintas actividades relacionadas con:

Ver Anexo 2.

III.4.4. Coordinación de Actividades con otra Dirección Ejecutiva y/o Unidad Técnica:

Ver Anexo 3.

III.4.5. Trabajos realizados en la(s) Comisión(es) en la(s) que actúa como Secretaría Técnica.

Ver Anexo 4.

III.5. Dirección de Análisis e Integración.

III.5.1. Cumplimiento de Políticas y Programas Generales del Instituto para el año 2010 y del Calendario Anual de Actividades 2010.

1.1) Objetivo Específico.-Garantizar el ejercicio de las prerrogativas de acceso a radio y televisión que la Constitución Política de los Estados Unidos Mexicanos y el COFIPE otorgan a los partidos políticos, autoridades electorales y al propio Instituto, con base en los acuerdos establecidos por el Consejo General, la Junta General Ejecutiva y el Comité de Radio y Televisión.

Actividades	
Clave	Descripción
112 064 001	Elaborar los proyectos de acuerdo para el Consejo General para la asignación de tiempos en radio y televisión a las autoridades electorales de las entidades federativas en los periodos no electorales, así como en los procesos electorales locales.
112 064 002	Elaborar los proyectos de acuerdo para el Consejo General mediante los cuales se ordene la publicación en diversos medios de los catálogos de las estaciones de radio y canales de televisión.
112 064 003	Elaborar los proyectos de acuerdo del Comité de Radio y Televisión relativo a pautas de transmisión, catálogos, emisión de criterios y los necesarios para asegurar a los partidos políticos sus prerrogativas en términos del COFIPE, el RART y demás disposiciones aplicables.
112 064 004	Elaborar los proyectos de acuerdo de la Junta General Ejecutiva para la administración de los tiempos del Estado de los mensajes del Instituto Federal Electoral y de otras autoridades electorales, en las estaciones de radio y canales de televisión.
112 064 005	Realizar las propuestas de reforma al RART o cuando se susciten reformas o adiciones a la legislación electoral federal.
112 064 006	Desahogar las consultas en materia de acceso a radio y televisión en materia electoral, realizadas por los concesionarios y permisionarios, las autoridades electorales y los órganos del Instituto Federal Electoral.
112 064 007	Participar en diversos foros de difusión de la reforma constitucional y legal en materia de acceso a radio y televisión.

1.2) Objetivo Específico.- Garantizar la oportuna substanciación y una tramitación expedita de los procedimientos oficiosos contenidos en el COFIPE y en el Reglamento de Acceso a Radio y Televisión en Materia Electoral derivados de los presuntos incumplimientos por parte de los concesionarios y permisionarios en la transmisión de los mensajes ordenados por el Instituto Federal Electoral.

Actividades	
Clave	Descripción
112 064 008	Notificar a los concesionarios y permisionarios los presuntos incumplimientos a los pautados, requiriéndoles las razones técnicas que generaron dicho incumplimiento.
112 064 009	Consolidar y reportar la información de los presuntos incumplimientos de parte de los concesionarios y permisionarios a los pautados ordenador por el Instituto Federal Electoral.
112 064 010	Elaborar las vistas a la Secretaría del Consejo General en las cuales se consignen los presuntos incumplimientos a la legislación electoral federal a efecto de que se inicien los procedimientos sancionadores a que haya lugar.
112 04 011	Notificar a los concesionarios y permisionarios radicados en el Distrito Federal los requerimientos por

Actividades	
Clave	Descripción
	presuntos incumplimientos a los pautados.
112 064 012	Notificar las pautas de transmisión de los programas y promocionales de los partidos políticos y mensajes de las autoridades electorales a los concesionarios.
112 064 013	Actualizar el registro de concesionarios y permisionarios de radio y televisión.
112 064 014	Actualizar el registro de avisos de no transmisión de mensajes y programas que emitan los concesionarios y permisionarios de radio y televisión.

III.5.2. Cumplimiento del Calendario Anual de Actividades 2010.

El Calendario Anual de Actividades 2010 contempla un total de 14 actividades asignadas a la Dirección de Análisis e Integración, de las cuales XX fueron realizadas en este primer trimestre.

- 1) 112 064 001.- Respecto de esta actividad y durante el periodo que se informa, se elaboraron 7 proyectos de los siguientes acuerdos del Consejo General del Instituto Federal:
 - a) CG23/2010.- Acuerdo del Consejo General del Instituto Federal Electoral, por el que se asignan tiempos en radio y televisión a las autoridades electorales de los Estados de Aguascalientes, Hidalgo y Veracruz para el cumplimiento de sus fines dentro de los procesos electorales de carácter local a celebrarse durante 2010.
 - b) CG24/2010.- Acuerdo del Consejo General del Instituto Federal Electoral, por el que se asignan tiempos en radio y televisión al Tribunal de Justicia Electoral y Administrativa del Estado de Chiapas y al Consejo Estatal Electoral de Sinaloa por el periodo que se indica.
 - c) CG40/2010.- Acuerdo del Consejo General del Instituto Federal Electoral, por el que se asignan tiempos en radio y televisión a las autoridades electorales de los Estados de Baja California, Chihuahua, Oaxaca, Puebla, Sinaloa, Tlaxcala y Zacatecas para el cumplimiento de sus fines dentro de los procesos electorales de carácter local a celebrarse durante 2010.
 - d) CG53/2010.- Acuerdo del Consejo General del Instituto Federal Electoral, por el que se modifica la asignación de tiempos en radio y televisión a las autoridades electorales de los Estados de Aguascalientes, Baja California, Chihuahua, Durango, Hidalgo, Oaxaca, Puebla, Sinaloa, Tamaulipas, Tlaxcala, Veracruz, Yucatán y Zacatecas para el cumplimiento de sus fines dentro de los procesos electorales de carácter local a celebrarse durante 2010, realizada mediante acuerdos con claves CG674/2009, CG23/2010 y CG40/2010.
 - e) CG54/2010.- Acuerdo del Consejo General del Instituto Federal Electoral, por el que se asignan tiempos en radio y televisión a las autoridades electorales de los

Estados de Chiapas y Quintana Roo, para el cumplimiento de sus fines dentro de los procesos electorales de carácter local a celebrarse en las citadas entidades federativas.

- f) CG55/2010.- Acuerdo del Consejo General del Instituto Federal Electoral, por el que se asignan tiempos en radio y televisión a las autoridades electorales de los Estados que no tendrán jornada comicial durante el año 2010 para el periodo comprendido de abril a junio del citado año.
 - g) CG92/2010.- Acuerdo del Consejo General del Instituto Federal Electoral, por el que se emiten los lineamientos para la asignación de tiempos en radio y televisión a las autoridades electorales locales y federales.
- 2) 112 064 002.- Respecto de esta actividad y durante el periodo que se informa, se elaboró el siguiente proyecto del Consejo General del Instituto Federal Electoral:
- a) CG16/2010.- Acuerdo del Consejo General del Instituto Federal Electoral por el que se ordena la publicación en distintos medios del catálogo de estaciones de radio y canales de televisión que participarán en la cobertura del proceso electoral local 2010 en el Estado de Quintana Roo.
- 3) 112 064 003.- Respecto de esta actividad y durante el periodo que se informa, se elaboraron **23** proyectos de los siguientes acuerdos del Comité de Radio y Televisión:
- a) ACRT/001/2010.- Acuerdo del Comité de Radio y Televisión del Instituto Federal Electoral por el que se aprueban el modelo de pauta y las pautas específicas para la transmisión en radio y televisión de los mensajes de los partidos políticos durante los periodos de precampaña y campaña electoral dentro del proceso electoral ordinario 2010 que se celebra en el Estado de Aguascalientes.
 - b) ACRT/002/2010.- Acuerdo del Comité de Radio y Televisión del Instituto Federal Electoral por el que se aprueban el modelo de pauta y las pautas específicas para la transmisión en radio y televisión de los mensajes de los partidos políticos durante los periodos de precampaña y campaña electoral dentro del proceso electoral ordinario 2010 que se celebra en el Estado de Hidalgo.
 - c) ACRT/003/2010.- Acuerdo del Comité de Radio y Televisión del Instituto Federal Electoral por el que se aprueban el modelo de pauta y las pautas específicas para la transmisión en radio y televisión de los mensajes de los partidos políticos durante los periodos de precampaña y campaña electoral dentro del proceso electoral 2009-2010 que se celebra en el Estado de Veracruz de Ignacio de La Llave.
 - d) ACRT/004/2010.- Acuerdo del Comité de Radio y Televisión del Instituto Federal Electoral por el que se ratifica el modelo de pauta y se aprueban las pautas

específicas para la transmisión en radio y televisión de los programas mensuales y promocionales de los partidos políticos nacionales y locales en el Estado de Tlaxcala para los permisionarios de radio y televisión, para el periodo que comprende del veintidós de febrero al diecinueve de marzo de dos mil diez.

- e) ACRT/005/2010.- Acuerdo del Comité de Radio y Televisión del Instituto Federal Electoral por el que se modifica el ACRT/067/2009 “Acuerdo [...] por el que se aprueban los catálogos de estaciones de radio y canales de televisión que participarán en la cobertura de los procesos electorales locales con jornada comicial durante el año 2010, para dar cumplimiento al artículo 62, párrafo 5 del Código Federal de Instituciones y Procedimientos Electorales” a efecto de incluir el catálogo correspondiente al Estado de Quintana Roo.
- f) ACRT/006/2010.- Acuerdo del Comité de Radio y Televisión del Instituto Federal Electoral por el que se aprueban el modelo de pauta y las pautas específicas para la transmisión en radio y televisión de los mensajes de los partidos políticos durante el periodo de precampañas del proceso electoral local dos mil diez del Estado de Sinaloa.
- g) ACRT/007/2010.- Acuerdo del Comité de Radio y Televisión del Instituto Federal Electoral por el que se aprueban el modelo de pauta y las pautas específicas para la transmisión en radio y televisión de los mensajes de los partidos políticos durante el periodo de campaña electoral dentro del proceso electoral ordinario 2010 que se celebra en el Estado de Chihuahua.
- h) ACRT/008/2010.- Acuerdo del Comité de Radio y Televisión del Instituto Federal Electoral por el que se aprueban el modelo de pauta y las pautas específicas para la transmisión en radio y televisión de los mensajes de los partidos políticos durante el periodo de campañas del proceso electoral estatal ordinario dos mil nueve-dos mil diez del Estado de Puebla.
- i) ACRT/009/2010.- Acuerdo del Comité de Radio y Televisión del Instituto Federal Electoral por el que se aprueban el modelo de pauta y las pautas específicas para la transmisión en radio y televisión de los mensajes de los partidos políticos durante el periodo de campañas del proceso ordinario dos mil diez del Estado de Zacatecas.
- j) ACRT/010/2010.- Acuerdo del Comité de Radio y Televisión del Instituto Federal Electoral por el que se aprueban el modelo de pauta y las pautas específicas para la transmisión en radio y televisión de los mensajes de los partidos políticos durante los periodos de precampaña y campaña electoral dentro del proceso electoral ordinario 2010 que se celebra en el Estado de Baja California.
- k) ACRT/011/2010.- Acuerdo del Comité de Radio y Televisión del Instituto Federal Electoral por el que se aprueban el modelo de pauta y las pautas específicas para

la transmisión en radio y televisión de los mensajes de los partidos políticos durante los periodos de precampaña y campaña electoral dentro del proceso electoral ordinario dos mil diez que se celebra en el Estado de Oaxaca

- l) ACRT/012/2010.- Acuerdo del Comité de Radio y Televisión del Instituto Federal Electoral por el que se aprueban el modelo de pauta y las pautas específicas para la transmisión en radio y televisión de los mensajes de los partidos políticos durante los periodos de precampaña y campaña electoral dentro del proceso electoral local ordinario 2010 que se celebra en el Estado de Quintana Roo.
- m) ACRT/013/2010.- Acuerdo del Comité de Radio y Televisión del Instituto Federal Electoral por el que se aprueban el modelo de pauta y las pautas específicas para la transmisión en radio y televisión de los mensajes de los partidos políticos durante los periodos de precampaña y campaña electoral dentro del proceso electoral ordinario dos mil diez que se celebra en el Estado de Tlaxcala.
- n) ACRT/014/2010.- Acuerdo del Comité de Radio y Televisión del Instituto Federal Electoral por el que se aprueban el modelo de pauta y las pautas específicas para la transmisión en radio y televisión de los programas y mensajes de los partidos políticos nacionales en periodo ordinario, en las entidades federativas correspondientes.
- o) ACRT/015/2010.- Acuerdo del Comité de Radio y Televisión del Instituto Federal Electoral por el que se modifica el "Acuerdo del Comité de Radio y Televisión del Instituto Federal Electoral por el que se aprueban el modelo de pauta y las pautas específicas para la transmisión en radio y televisión de los mensajes de los partidos políticos durante los periodos de precampaña y campaña electoral dentro del proceso electoral ordinario dos mil diez que se celebra en el Estado de Oaxaca", identificado con la clave ACRT/011/2010, con motivo del registro de las coaliciones denominadas: "UNIDOS POR LA PAZ Y EL PROGRESO" y "POR LA TRANSFORMACIÓN DE OAXACA" que participarán en el proceso electoral ordinario dos mil diez del Estado de Oaxaca.
- p) ACRT/016/2010.- Acuerdo del Comité de Radio y Televisión del Instituto Federal Electoral por el que se modifica el "Acuerdo del Comité de Radio y Televisión del Instituto Federal Electoral por el que se aprueban el modelo de pauta y las pautas específicas para la transmisión en radio y televisión de los mensajes de los partidos políticos durante los periodos de precampaña y campaña electoral dentro del proceso electoral ordinario 2010 que se celebra en el Estado de Baja California", identificado con la clave ACRT/010/2010, con motivo del registro de las coaliciones denominadas: "ALIANZA POR BAJA CALIFORNIA", "ALIANZA POR UN GOBIERNO RESPONSABLE" y "POR LA RECONSTRUCCIÓN DE BAJA CALIFORNIA" que participarán en el proceso electoral ordinario dos mil diez del Estado de Baja California.

- q) ACRT/017/2010.- Acuerdo del Comité de Radio y Televisión del Instituto Federal Electoral por el que se aprueban el modelo de pauta y las pautas específicas para la transmisión en radio y televisión de los mensajes de los partidos políticos durante los periodos de precampaña y campaña electoral dentro del proceso electoral local dos mil diez que se celebra en el Estado de Chiapas.
- r) ACRT/018/2010.- Acuerdo del Comité de Radio y Televisión del Instituto Federal Electoral por el que se modifica el "Acuerdo del Comité de Radio y Televisión del Instituto Federal Electoral por el que se aprueban el modelo de pauta y las pautas específicas para la transmisión en radio y televisión de los mensajes de los partidos políticos durante los periodos de precampaña y campaña electoral dentro del proceso electoral ordinario 2010 que se celebra en el Estado de Aguascalientes", identificado con la clave ACRT/001/2010, con motivo del registro de las coaliciones denominadas: "ALIADOS POR TU BIENESTAR" y "AGUASCALIENTES NOS UNE" que participarán en el proceso electoral local dos mil nueve-dos mil diez del Estado de Aguascalientes.
- s) ACRT/019/2010.- Acuerdo del Comité de Radio y Televisión del Instituto Federal Electoral por el que se modifica el "Acuerdo del Comité de Radio y Televisión del Instituto Federal Electoral por el que se aprueban el modelo de pauta y las pautas específicas para la transmisión en radio y televisión de los mensajes de los partidos políticos durante el periodo de campañas del proceso electoral estatal ordinario dos mil nueve-dos mil diez del Estado de Puebla", identificado con la clave ACRT/008/2010, con motivo del registro de las coaliciones denominadas: "ALIANZA PUEBLA AVANZA" y "COMPROMISO POR PUEBLA" que participarán en el proceso electoral estatal ordinario dos mil nueve-dos mil diez del Estado de Puebla.
- t) ACRT/020/2010.- Acuerdo del Comité de Radio y Televisión del Instituto Federal Electoral por el que se modifica el "Acuerdo del Comité de Radio y Televisión del Instituto Federal Electoral por el que se aprueban el modelo de pauta y las pautas específicas para la transmisión en radio y televisión de los mensajes de los partidos políticos durante los periodos de precampaña y campaña electoral dentro del proceso electoral de 2010 que se llevará a cabo en el Estado de Durango", identificado con la clave ACRT/068/2009, con motivo del registro de la coalición denominada: "DURANGO NOS UNE" que participará en el proceso electoral ordinario dos mil diez del Estado de Durango.
- u) ACRT/021/2010.- Acuerdo del Comité de Radio y Televisión del Instituto Federal Electoral por el que se aprueban el modelo de pauta y las pautas específicas para la transmisión en radio y televisión de los programas y mensajes de los partidos políticos nacionales y un partido local durante periodo ordinario, en las entidades federativas correspondientes.

- v) ACRT/022/2010.- Acuerdo del Comité de Radio y Televisión del Instituto Federal Electoral por el que se aprueban el modelo de pauta y las pautas específicas para la transmisión en radio y televisión de los mensajes de los partidos políticos durante el periodo de campañas del proceso electoral local dos mil diez del Estado de Sinaloa.
 - w) ACRT/023/2010.- Acuerdo del Comité de Radio y Televisión del Instituto Federal Electoral por el que se modifica el "Acuerdo del Comité de Radio y Televisión del Instituto Federal Electoral por el que se aprueban el modelo de pauta y las pautas específicas para la transmisión en radio y televisión de los mensajes de los partidos políticos durante el periodo de campañas del proceso ordinario dos mil diez del Estado de Zacatecas", identificado con la clave ACRT/009/2010, con motivo del registro de las coaliciones denominadas: "ZACATECAS NOS UNE" y "ALIANZA PRIMERO ZACATECAS" que participarán en el proceso electoral ordinario dos mil diez del Estado de zacatecas.
- 4) 112 064 004.- Respecto de esta actividad y durante el periodo que se informa, se elaboraron 17 proyectos de los siguientes acuerdos de la Junta General Ejecutiva:
- a) JGE01/2010.- Acuerdo de la Junta General Ejecutiva del Instituto Federal Electoral por el que se aprueban los modelos de pauta para la transmisión en radio y televisión de los mensajes de las campañas institucionales de las autoridades electorales federal y locales, durante los periodos de precampañas, intercampaña y campañas dentro del proceso electoral ordinario 2010 que se llevará a cabo en el Estado de Aguascalientes.
 - b) JGE02/2010.- Acuerdo de la Junta General Ejecutiva del Instituto Federal Electoral por el que se aprueban los modelos de pauta para la transmisión en radio y televisión de los mensajes de las campañas institucionales de las autoridades electorales federal y locales, durante los periodos de precampañas, intercampaña y campañas dentro del proceso electoral ordinario 2010 que se celebra en el Estado de Hidalgo.
 - c) JGE03/2010.- Acuerdo de la Junta General Ejecutiva del Instituto Federal Electoral por el que se aprueban los modelos de pauta para la transmisión en radio y televisión de los mensajes de las campañas institucionales de las autoridades electorales federal y locales, durante los periodos de precampañas, intercampaña y campañas dentro del proceso electoral 2009-2010 que se celebra en el Estado de Veracruz de Ignacio De La Llave.
 - d) JGE04/2010.- Acuerdo de la Junta General Ejecutiva del Instituto Federal Electoral por el que se ratifica el modelo de pauta para los permisionarios de radio y televisión que emiten su señal desde entidades federativas con cinco partidos políticos locales, contenido en el acuerdo JGE84/2009, a efecto de extender su vigencia del veintidós de febrero al diecinueve de marzo de dos mil diez.

- e) JGE06/2010.- Acuerdo de la Junta General Ejecutiva del Instituto Federal Electoral por el que se aprueban los modelos de pauta para la transmisión en radio y televisión de los mensajes de las campañas institucionales de las autoridades electorales federal y locales, durante los periodos de precampaña, intercampaña, campañas y periodo de reflexión dentro del proceso electoral ordinario 2010 que se llevará a cabo en el Estado de Baja California.
- f) JGE07/2010.- Acuerdo de la Junta General Ejecutiva del Instituto Federal Electoral por el que se aprueban los modelos de pauta para la transmisión en radio y televisión de los mensajes de las campañas institucionales de las autoridades electorales federal y locales, durante el periodo de campaña y periodo de reflexión del proceso electoral ordinario 2010 del Estado de Chihuahua.
- g) JGE08/2010.- Acuerdo de la Junta General Ejecutiva del Instituto Federal Electoral por el que se aprueban los modelos de pauta para la transmisión en radio y televisión de los mensajes de las campañas institucionales de las autoridades electorales federal y locales, durante los periodos de precampaña, campaña y periodo de reflexión dentro del proceso electoral local ordinario 2010 que se celebra en el Estado de Quintana Roo.
- h) JGE09/2010.- Acuerdo de la Junta General Ejecutiva del Instituto Federal Electoral por el que se aprueban los modelos de pauta para la transmisión en radio y televisión de los mensajes de las campañas institucionales de las autoridades electorales federal y locales, durante los periodos de precampañas, intercampaña, campañas y periodo de reflexión dentro del proceso electoral ordinario 2010 que se llevará a cabo en el Estado de Tlaxcala.
- i) JGE10/2010.- Acuerdo de la Junta General Ejecutiva del Instituto Federal Electoral por el que se aprueban los modelos de pauta para la transmisión en radio y televisión de los mensajes de las campañas institucionales de las autoridades electorales federal y locales, durante el periodo de campañas y periodo de reflexión del proceso electoral ordinario 2010 del Estado de Zacatecas.
- j) JGE11/2010.- Acuerdo de la Junta General Ejecutiva del Instituto Federal Electoral por el que se aprueba el modelo de pauta para la transmisión en radio y televisión de los mensajes de las campañas institucionales de las autoridades electorales federal y locales, durante el periodo de precampañas del proceso electoral ordinario 2010 del Estado de Sinaloa.
- k) JGE12/2010.- Acuerdo de la Junta General Ejecutiva del Instituto Federal Electoral por el que se aprueban los modelos de pauta para la transmisión en radio y televisión de los mensajes de las campañas institucionales de las autoridades electorales federal y locales durante los periodos de precampaña,

interprecampaña, campaña y periodo de reflexión dentro del proceso electoral ordinario 2010 que se celebra en el Estado de Oaxaca.

- l) JGE13/2010.- Acuerdo de la Junta General Ejecutiva del Instituto Federal Electoral por el que se aprueban los modelos de pauta para la transmisión en radio y televisión de los mensajes de las campañas institucionales de las autoridades electorales federal y locales, durante los periodos de intercampañas, campañas y periodo de reflexión del proceso electoral ordinario 2010 del Estado de Puebla.
 - m) JGE28/2010.- Acuerdo de la Junta General Ejecutiva del Instituto Federal Electoral por el que se aprueban los modelos de pautas para la transmisión en radio y televisión de los mensajes de las campañas institucionales de las autoridades electorales federal y locales fuera de las etapas de precampañas y campañas electorales, en las entidades federativas correspondientes.
 - n) JGE29/2010.- Acuerdo de la Junta General Ejecutiva del Instituto Federal Electoral por el que se aprueba el modelo de pauta para la transmisión en radio y televisión de los mensajes de las campañas institucionales de las autoridades electorales federal y locales durante los periodos de precampaña, intercampaña, campaña y periodo de reflexión dentro del proceso electoral local dos mil diez que se celebra en el Estado de Chiapas.
 - o) JGE30/2010.- Acuerdo de la Junta General Ejecutiva del Instituto Federal Electoral por el que se aprueba someter a consideración del consejo general el proyecto de “Acuerdo del Consejo General del Instituto Federal Electoral por el que se emiten los lineamientos para la asignación de tiempos de las autoridades electorales locales y federales”.
 - p) JGE32/2010.- Acuerdo de la Junta General Ejecutiva del Instituto Federal Electoral por el que se aprueban los modelos de pauta para la transmisión en radio y televisión de los mensajes de las campañas institucionales de las autoridades electorales federal y locales, durante las etapas de campañas y periodo de reflexión del proceso electoral local dos mil diez del Estado de Sinaloa.
 - q) JGE33/2010.- Acuerdo de la Junta General Ejecutiva del Instituto Federal Electoral por el que se aprueban los modelos de pautas para la transmisión en radio y televisión de los mensajes de las campañas institucionales de las autoridades electorales federal y locales fuera de las etapas de precampañas y campañas electorales, en las entidades federativas con un partido local.
- 5) 112 064 005.- Durante el trimestre que se informa, se iniciaron las actividades relacionadas con la reforma al Reglamento de Acceso a Radio y Televisión en Materia Electoral, de la siguiente forma: En la Primera Sesión Ordinaria del Comité de Radio y Televisión, celebrada el 15 enero 2010, se presentó la metodología para reformar el

Reglamento de Acceso a Radio y Televisión en Materia Electoral. En la Tercera Sesión Ordinaria, celebrada el 26 de marzo, se presentó el cronograma para reformar el Reglamento de Acceso a Radio y Televisión en Materia Electoral, acordándose que se recibirían propuestas y comentarios de los integrantes del Comité.

- 6) 112 064 006.- Respecto de esta actividad y durante el periodo que se informa, se han desahogado **36 consultas** en materia de acceso a radio y televisión en materia electoral, realizadas por los concesionarios y permisionarios, las autoridades electorales y los órganos del Instituto Federal Electoral.
- 7) 112 064 007.- En este trimestre se llevaron a cabo dos reuniones informativas con Vocales Ejecutivos de las Juntas Locales de las entidades con procesos electorales locales. El 13 de enero y el 17 de febrero se realizó un Taller Jurídico en Materia de Radio y Televisión, con el propósito de orientar a las áreas jurídicas de esas Juntas Locales, sobre las actividades a desarrollar respecto de la prerrogativa de acceso a la radio y la televisión.
- 8) 112 064 008.- Respecto de esta actividad y durante el periodo que se informa, se han realizado **48 requerimientos** a concesionarios y permisionarios de radio y televisión, respecto de presuntos incumplimientos a los pautados.
- 9) 112 064 009.- Respecto de esta actividad y durante el periodo que se informa, se ha consolidado y reportado oportunamente la información de **48 casos** de presuntos incumplimientos a cargo de concesionarios y permisionarios a los pautados ordenador por el Instituto Federal Electoral.
- 10) 112 064 010.- Respecto de esta actividad y durante el periodo que se informa, se elaboraron **21 vistas** a la Secretaría del consejo General respecto de presuntos incumplimientos a la legislación electoral federal, para el inicio de los procedimientos sancionadores a que hubiera lugar.
- 11) 112 064 011.- Respecto de esta actividad y durante el periodo que se informa, se han realizado **48 requerimientos** a concesionarios y permisionarios de radio y televisión, respecto de presuntos incumplimientos a los pautados.
- 12) 112 064 012.- Respecto de esta actividad y durante el periodo que se informa, se notificaron en **98** ocasiones las pautas de transmisión de los programas y promocionales de los partidos políticos y mensajes de las autoridades electorales.
- 13) 112 064 013.- Respecto de esta actividad y durante el periodo que se informa, se han realizado diversas actualizaciones en el registro de concesionarios y permisionarios de radio y televisión.

- 14) 112 064 014.- Respecto de esta actividad y durante el periodo que se informa, se han realizado **561** actualizaciones en el registro de avisos de no transmisión de mensajes y programas que emitan los concesionarios y permisionarios de radio y televisión.

III.5.3. Atención de Actividades No Calendarizadas

Durante el trimestre que se reporta se realizaron distintas actividades relacionadas con:

1. Asignación de tiempos a las autoridades electorales.
2. Integración de expedientes de requerimientos para la procedencia de vistas a la Secretaría del Consejo General.

Ver Anexo 2.

III.5.4. Coordinación de Actividades con otra Dirección Ejecutiva y/o Unidad Técnica:

Ver Anexo 3.

III.5.5. Trabajos realizados en la(s) Comisión(es) en la(s) que actúa como Secretaría Técnica.

Ver Anexo 4.

Anexo 1
Cumplimiento del Calendario Anual de Actividades 2010

Total de Actividades Programadas en el periodo que se reporta:.....91
Total de Actividades Atendidas:.....91

El desglose de las Actividades Pendientes es el siguiente:

Actividades		
Clave	Denominación	Razón del no cumplimiento

Anexo 2

Atención de Actividades No Calendarizadas

Subprograma: 028 Partidos Políticos y Financiamiento

Denominación de la actividad	Descripción de la actividad	Objetivo Específico
Informe de la Comisión de Prerrogativas y Partidos Políticos.	En apoyo a la Comisión de Prerrogativas y Partidos Políticos, se elaboró el Informe Anual de Actividades 2009, así como el Programa de Trabajo 2010 de la propia Comisión.	Ofrecer prontitud y certeza en la atención de las consultas formuladas por las instancias del Instituto, por instituciones públicas, así como aquellas que sean presentadas a través de la Unidad de Enlace en relación con los derechos y obligaciones de los Partidos y las Agrupaciones Políticas Nacionales.
Atención a Acatamientos.	<p>Se elaboraron 2 notas informativas sobre los efectos de la sentencia SUP-JDC-2638/2008 y SUP-JDC-2639/2008 acumulados relativa al Séptimo Congreso Nacional Ordinario del Partido del Trabajo.</p> <p>Con base en el fallo dictado por el Tribunal Electoral del Poder Judicial de la Federación que declaró inconstitucionales los Estatutos del Partido del Trabajo, se solicitó al Secretario Ejecutivo gestionar la publicación en el Diario Oficial de la Federación de los Documentos Básicos anteriores al Séptimo Congreso Nacional del Partido del Trabajo.</p> <p>Se informó a la H. Sala Superior del Tribunal Electoral del Poder Judicial de la Federación sobre el cumplimiento dado a la sentencia emitida en el expediente SUP-JDC-2638/2008 y SUP-JDC-2639/2008 acumulados.</p> <p>Se atendieron diversos requerimientos del Tribunal Electoral del Poder Judicial de la Federación.</p> <p>Se atendió la solicitud en vía económica del Centro de Documentación del Tribunal Electoral del Poder Judicial de la Federación, de copia simple del Reglamento de Medios de Impugnación de Nueva Alianza.</p>	Ofrecer prontitud y certeza en la atención de las consultas formuladas por las instancias del Instituto, por instituciones públicas, así como aquellas que sean presentadas a través de la Unidad de Enlace en relación con los derechos y obligaciones de los Partidos y las Agrupaciones Políticas Nacionales.
Actividades relacionadas con los Partidos Políticos Nacionales.	<p>Se analizó la documentación exhibida por los Partidos Políticos de la Revolución Democrática, del Trabajo y Convergencia para la constitución del Frente denominado "DIA Diálogo para la Reconstrucción de México". Asimismo, se integró el expediente respectivo y se elaboró el proyecto de Resolución del Consejo General, sobre la solicitud de registro correspondiente.</p> <p>Se informó a la Presidencia de la Mesa Directiva de la H. Cámara de Diputados respecto del orden de prelación de la lista regional correspondiente a la primera circunscripción registrada por el Partido</p>	<p>Brindar certeza, legalidad y objetividad en la atención de las solicitudes planteadas por los Partidos y Agrupaciones Políticas Nacionales en el ejercicio de sus derechos y cumplimiento de sus obligaciones.</p> <p>Ofrecer prontitud y certeza en la atención de las consultas formuladas por las instancias del Instituto, por instituciones</p>

	<p>Verde Ecologista de México, en razón de las renunciaciones de una fórmula.</p> <p>Se elaboró tarjeta informativa al Consejero Marco Gómez Alcántar, en relación con la renuncia de Diputados del Partido Verde Ecologista de México, electos por el principio de representación proporcional.</p>	<p>públicas, así como aquellas que sean presentadas a través de la Unidad de Enlace en relación con los derechos y obligaciones de los Partidos y las Agrupaciones Políticas Nacionales.</p>
<p>Actividades relacionadas con las Agrupaciones Políticas Nacionales.</p>	<p>Diversas Agrupaciones Políticas Nacionales presentaron documentación tendiente a integrar el "Frente de Agrupaciones Políticas Progresistas", la cual fue analizada por esta Dirección con el fin de verificar el cumplimiento a los procedimientos estatutarios vigentes de cada una de ellas.</p> <p>Al respecto se elaboró nota informativa relacionada con el análisis de la documentación presentada por las Agrupaciones Políticas Nacionales que pretendían conformar el "Frente de Agrupaciones Políticas Progresistas".</p> <p>Finalmente se elaboró el proyecto de Resolución del Consejo General por el que se niega el registro del Convenio para integrar el "Frente de Agrupaciones Políticas Progresistas", aprobado en sesión ordinaria de fecha veintinueve de enero del presente año, con número CG19/2010.</p> <p>Se realizó el archivo cronológico en carpetas de la documentación presentada por las Agrupaciones, para su fácil manejo y localización.</p> <p>Esta dirección se encuentra realizando una base de datos que contenga el análisis de los Estatutos de las Agrupaciones Políticas con registro vigente, a fin de localizar las deficiencias y presentar sugerencias para la modificación de los mismos.</p> <p>Se elaboró una base de datos que contiene los datos de los medios de impugnación interpuestos por las Agrupaciones Políticas Nacionales ante el Tribunal Federal Electoral.</p>	<p>Brindar certeza, legalidad y objetividad en la atención de las solicitudes planteadas por los Partidos y Agrupaciones Políticas Nacionales en el ejercicio de sus derechos y cumplimiento de sus obligaciones.</p>
<p>Transparencia.</p>	<p>Se atendió al personal de la Unidad de Enlace en la visita in situ llevada a cabo el diecisiete de febrero del presente año, en la cual se revisó la documentación relativa a modificaciones de Documentos Básicos de Partidos y Agrupaciones Políticas Nacionales.</p> <p>Se elaboró un informe al Consejero Arturo Sánchez Gutiérrez, en relación con la expedición de los Lineamientos para la verificación del padrón de afiliados de los Partidos Políticos Nacionales.</p> <p>Se actualizó la base de datos de las publicaciones en el DOF, relativo a las sesiones del Consejo General del IFE.</p>	<p>Ofrecer prontitud y certeza en la atención de las consultas formuladas por las instancias del Instituto, por instituciones públicas, así como aquellas que sean presentadas a través de la Unidad de Enlace en relación con los derechos y obligaciones de los Partidos y las Agrupaciones Políticas Nacionales.</p>

Subprograma: 030 Pautado, Producción y Distribución de Materiales

Denominación de la actividad	Descripción de la actividad	Objetivo Específico
Atención a enlaces de distribución y monitoristas	Se atendieron solicitudes y dudas de enlaces de distribución y monitoristas en las Juntas Ejecutivas Locales.	Garantizar el ejercicio de las prerrogativas de acceso a la radio y la televisión que la Constitución Política de los Estados Unidos Mexicanos y el COFIPE otorgan a los partidos políticos, autoridades electorales y al propio Instituto, con base en los acuerdos establecidos por el Comité de Radio y Televisión.
Catálogo	Integración de Catálogo del proceso electoral extraordinario de Coahuila.	
Oficios a medios, partidos y autoridades electorales	<p>Oficio DEPPP/STCRT/2285/2010, fechado el 29 de marzo de 2010, dirigido al representante legal de la emisora de la emisora XEIMT-TV, Canal 22, mediante el cual se le hace una aclaración sobre la transmisión de los programas mensual de 5 minutos de los partidos políticos.</p> <p>Oficio DEPPP/0465/2010, fechado el 29 de marzo de 2010, dirigido al Ing. Jorge Carlos García Revilla, Vocal Ejecutivo de la Junta Local Ejecutiva en el Estado de Oaxaca, mediante el cual se le da respuesta a una solicitud del Partido Unidad Popular (PUP).</p> <p>Oficio DEPPP/STCRT/2147/2010, fechado el 23 de marzo de 2010, dirigido al Lic. Carlos Ortiz Tejeda, representante del PRI ante el Comité de Radio y Televisión, mediante el cual se le informa que no ingreso material para las precampañas en el estado de Chiapas.</p> <p>Oficio DEPPP/0128/2010, dirigido al Ing. Jorge Carlos García Revilla, Vocal Ejecutivo de la Junta Local Ejecutiva en el Estado de Oaxaca, mediante el cual se da respuesta a su solicitud de fechas límite para la entrega de materiales de partidos políticos y de autoridades electorales para los periodos de precampaña, intercampana, campaña y periodo de veda electoral.</p> <p>El Lic. Jesús Cruz S. Vocal Ejecutivo 03 Dto. Tuxpan solicitó copia de las pautas del periodo electoral local y periodo ordinario vigente en formato de Excel de las estaciones XEBY-AM, XETVR-AM y XHCRA-FM de Radiorama y Radio Fórmula en vista que están instalando su sistema automático de continuidad</p>	
Ordenes de Reposición	<p>Se elaboraron 19 Órdenes de Transmisión para la reposición de promocionales de autoridades electorales por parte de TV Azteca, con base en el Proceso Especial Sancionador del Consejo General del IFE del 29 de enero de 2010. SCG/PE/CG/011/2010.</p> <p>Se elaboraron 19 Órdenes de Transmisión para la reposición de promocionales de autoridades electorales por parte de TV Azteca, con base en el Proceso Especial Sancionador del Consejo General del IFE del 24 de marzo de 2010. SCG/PE/CG/027/2010.</p> <p>Ello dirigido a los estados de Chihuahua, Durango, Puebla, Yucatán y Zacatecas.</p>	
Pautas ajustadas	Elaboración de pautas ajustadas por cambios de horarios de operación de emisoras de radio y televisión y notificación en caso de tratarse de nuevas emisoras con horarios distintos en todas las entidades del país.	
Pautas por coaliciones	Elaboración de pautas ajustadas con motivo de la aprobación de coaliciones en los procesos electorales locales de los estados de Aguascalientes, Baja California, Durango, Oaxaca, Puebla y Zacatecas.	
Sistema de Pautado	Cursos, capacitaciones y pruebas de la Versión 2.0 del Sistema de Pautado.	
Solicitud de copias de órdenes de transmisión	<p>Se entregó copia de todas las órdenes de transmisión de la campaña electoral 2009, donde aparece el promocional RV01043-09 TKIR del PAN, solicitado por la Comisión de Quejas del IFE.</p> <p>Se entregaron copias de todas las órdenes de transmisión correspondientes al Proceso Electoral Federal 2009.</p>	

Subprograma: 0063 Dirección de Verificación y Monitoreo

Denominación de la actividad	Descripción de la actividad	Objetivo Específico
	En el mes de febrero la Secretaría Técnica de la DEPPP solicitó la generación de testigos y escaletas de espacios comerciales específicos de las emisoras repetidoras de TV Azteca y Televisa en Aguascalientes, Baja California, Hidalgo, Quintana Roo, Sinaloa, Tamaulipas, Tlaxcala y Veracruz, con el propósito de establecer la capacidad técnica de bloqueo de las repetidoras de dichas empresas.	

Subprograma: 064 Dirección de Análisis e Integración

Denominación de la actividad	Descripción de la actividad	Objetivo Específico
Asignación de tiempos a las autoridades electorales.	Durante el periodo de reporte, se emitieron 41 oficios mediante los cuales se convoca a las autoridades electorales a efecto de que remitan su solicitud de asignación de tiempos en radio y televisión, respecto de lo cual, se elaboraron veintiséis oficios relativos a solicitudes de catálogos, periodos y pautas a las autoridades electorales.	Garantizar el ejercicio de las prerrogativas de acceso a la radio y la televisión que la Constitución Política de los Estados Unidos Mexicanos y el COFIPE otorgan a los partidos políticos, autoridades electorales y al propio Instituto, con base en los acuerdos establecidos por el Comité de Radio y Televisión.
Integración de expedientes de requerimientos para la procedencia de vistas a la Secretaría del Consejo General.	Durante el periodo de reporte, se han integrado 146 expedientes de requerimientos a cargo de las juntas locales.	Garantizar la oportuna substanciación y una tramitación expedita de los procedimientos oficiosos contenidos en el COFIPE y en el Reglamento de Acceso a Radio y Televisión en Materia Electoral derivados de los presuntos incumplimientos por parte de los concesionarios y permisionarios en la transmisión de los mensajes ordenados por el Instituto Federal Electoral.

Anexo 3

Coordinación de Actividades con otra Dirección Ejecutiva y/o Unidad Técnica

Subprograma: 028 Partidos Políticos y Financiamiento

Áreas involucradas	Objetivo Específico	Actividades de coordinación	Descripción
Presidencia del Consejo General	S/OE	Apoyo a la Presidencia del Consejo General respecto al financiamiento público 2010.	Se elaboró nota informativa al Consejero Presidente del Consejo relativa al financiamiento público de los Partidos Políticos para el ejercicio 2010.
Secretaría Ejecutiva del Consejo General	S/OE	Apoyo a la Secretaría Ejecutiva del Consejo General respecto a los indicadores de gestión 2009-2010. Apoyo a la Secretaría Ejecutiva en la notificación de Acuerdos y Resoluciones.	Se elaboró la información respecto a los Indicadores de Gestión, competencia del área, correspondientes al 2009-2010. Se brindó apoyo a la Secretaría Ejecutiva para notificar los oficios SE/2622/09, SE/2623/09, SE/083/10, SE/084/10, SE/85/10, SE/086/10, SE/087/10, SE/088/10 y SE/089/10, relacionados con las Resoluciones CG670/2009 y CG19/2010 aprobadas por el Consejo General relativas al registro del frente de Agrupaciones Políticas y de la Agrupación Participando para el Bienestar.
Secretariado	Ofrecer prontitud y certeza en la atención de las consultas formuladas por las instancias del Instituto, por instituciones públicas, así como aquellas que sean presentadas a través de la Unidad de Enlace en relación con los derechos y obligaciones de los Partidos y las Agrupaciones Políticas Nacionales.	Apoyo a la Dirección del Secretariado respecto al seguimiento de Acuerdos y Resoluciones del Consejo General.	Se apoyó a la Dirección del Secretariado, en la actualización sobre el seguimiento de los Acuerdos y Resoluciones aprobados por el Consejo General del Instituto Federal Electoral. Se elaboró, en apoyo al Secretariado, el Informe Anual del ejercicio 2009. Se elaboró el Calendario Anual 2010. Se trabajó en la Memoria del Proceso Electoral Federal 2008-2009. Se elaboraron Políticas y Programas 2011.
Dirección Ejecutiva de Organización Electoral	S/OE	Brindar apoyo a la Dirección Ejecutiva.	Se elaboró el Índice y los criterios que servirán a los órganos delegacionales y subdelegacionales en la elaboración de las Memorias del PEF 2008-2009.
Dirección Ejecutiva del Servicio Profesional Electoral	S/OE	Brindar apoyo a la Dirección Ejecutiva del Servicio Profesional Electoral.	Se realizaron observaciones a las metas para la evaluación del periodo de septiembre a diciembre del ejercicio 2009.

Subprograma: 030 Dirección de Pautado, Producción y Distribución de Materiales.

Áreas involucradas	Objetivo Específico	Actividades de coordinación	Descripción
UNICOM	Garantizar el ejercicio de las prerrogativas de acceso a la radio y la televisión que la Constitución Política de los Estados Unidos Mexicanos y el COFIPE otorgan a los partidos políticos, autoridades electorales y al propio Instituto, con base en los acuerdos establecidos por el Comité de Radio y Televisión.	Carga de Pautas en el Sistema.	Se remitieron vía correo electrónico las pautas aprobadas por el Comité de Radio y Televisión (CRT) a la Dirección de Sistemas de la UNICOM para que se cargaran en el Sistema de Pautas, Control y Seguimiento de Materiales. Para esta actividad se comisionaron a tres personas del Departamento de Envío de Materiales de Radio para apoyar en la carga a solicitud de la UNICOM.