

# ¡Hola!

Conoce el funcionamiento de la **Aplicación en sitio** de **Registro de Partidos Políticos Locales**.

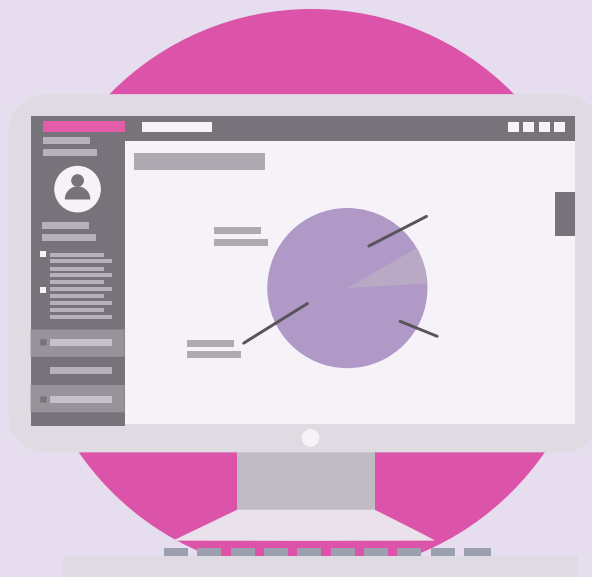

## Aplicación en sitio

Versión del sistema 2.0

Aprende más



Partidos Políticos Locales  
Aplicación en sitio

# Índice



Instalación

[Aprende más](#)



Carga Padrón electoral  
y Libro negro

[Aprende más](#)



Ingresa a la  
Aplicación en sitio

[Aprende más](#)

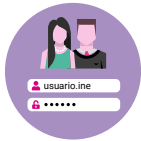

Generar claves

[Aprende más](#)



Cargar catálogos

[Aprende más](#)



Registro de  
asamblea

[Aprende más](#)



Exportar asamblea

[Aprende más](#)



Reinicio del sistema

[Aprende más](#)



Registro de asistentes  
a asamblea

[Aprende más](#)





## Recomendaciones

1. Antes de iniciar la instalación de la **Aplicación en sitio**, te recomendamos **borrar los datos de cookies y cache** de tu navegador de internet.

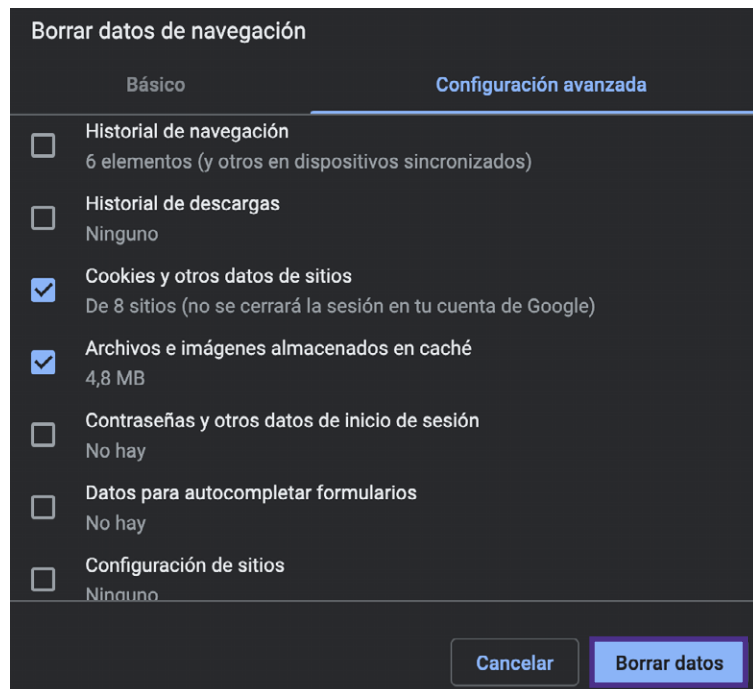
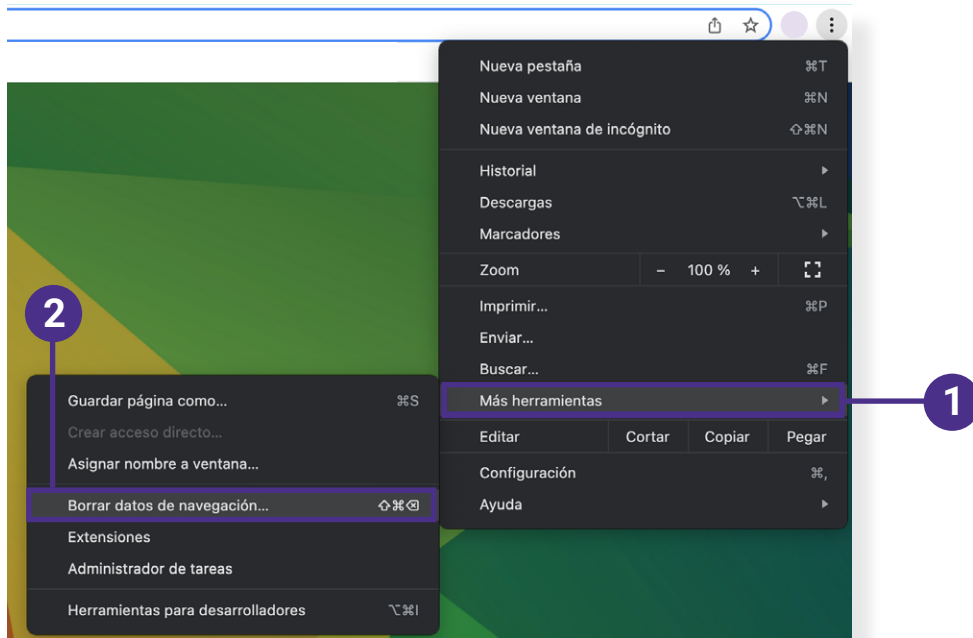



## Instalación

1. Crea en el escritorio una carpeta nueva con el nombre **Aplicación en sitio**.
2. Dentro de la carpeta **Aplicación en sitio** descomprime el archivo **Empaquetado.rar** para mantener juntos los archivos **Instalación, Desinstalación y Recursos**.
3. Da clic derecho sobre el archivo **Instalador** y elige la opción **Ejecutar como Administrador**.

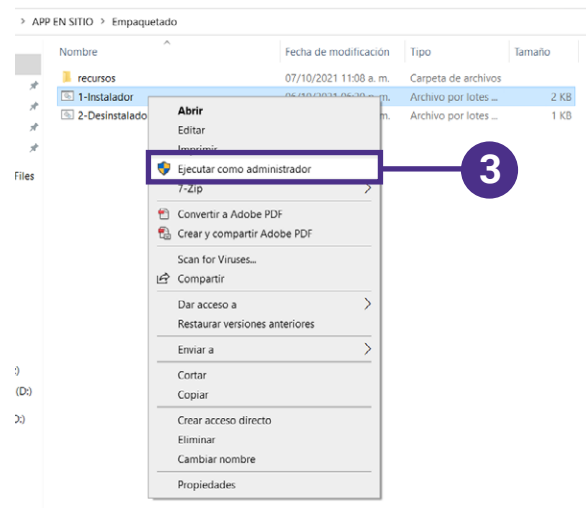

4. En seguida se mostrará un mensaje de alerta para poder realizar cambios en el equipo, da clic en **Sí**.

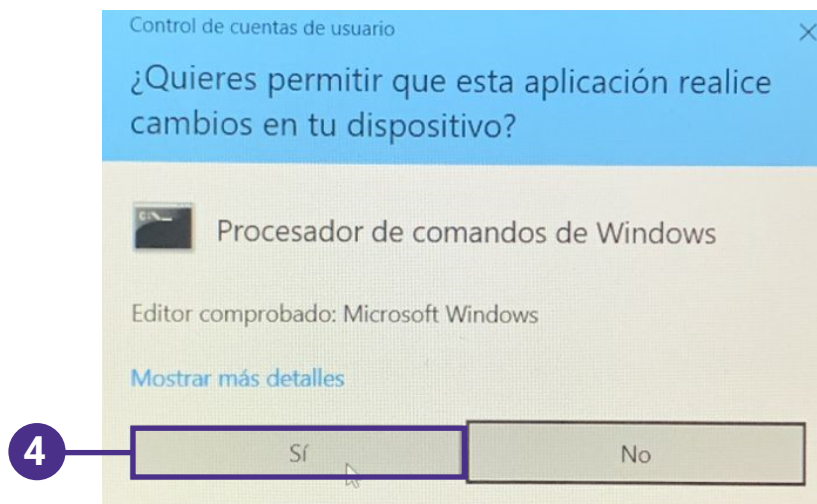



5. Se abrirá una pantalla negra de **Símbolo del sistema** para **iniciar con la instalación de la Aplicación**.
6. En la parte inferior de la pantalla negra, **aparecerá** un mensaje indicándote la **finalización de la instalación**, oprime **Enter** para **finalizar**. También puedes dar clic en **X** para finalizar la acción.

```

C:\Windows\system32\cmd.exe
Acceso denegado.

(Desktop\APP EN SITIO\Empaquetado>IF EXIST C:\PostgreSQL\12.6 RMDIR /S /Q C:\PostgreSQL\12.6
Acceso denegado.

(Desktop\APP EN SITIO\Empaquetado>
(Desktop\APP EN SITIO\Empaquetado>rsources\postgresql-12.6-3-windows-x64.exe" --mode unattended --unattendedmodeui none --superaccount "postgres" --superpassword
"postgres" --serviceaccount "postgres" --servicepassword "postgres" --prefix "C:\PostgreSQL\12.6" --datadir "C:\PostgreSQL\12.6\data"

(Desktop\APP EN SITIO\Empaquetado>ECHO "Acabó instalación Postgres"
"Acabó instalación Postgres"

(Desktop\APP EN SITIO\Empaquetado>ECHO "Copiando el archivo registropp sitio.war. . ."
"Copiando el archivo registropp-sitio.war. . ."

(Desktop\APP EN SITIO\Empaquetado>xcopy /
o\recursos\registropp-sitio.war" "C:\Program Files\Apache Software Foundation\Tomcat 9.0\webapps"
gC:\Program Files\Apache Software Foundation\Tomcat 9.0\webapps especifica un archivo
o un directorio como destino
(F = archivo, D = directorio)? f
(Desktop\APP EN SITIO\Empaquetado>resources\registropp-sitio.war
Acceso denegado

(Desktop\APP EN SITIO\Empaquetado>ECHO "Acabó copiado de registropp-sitio.war"
"Acabó copiado de registropp-sitio.war"

```

6

6

**C:\Users\nombre.apellido\Desktop\APP EN SITIO\Empaquetado>SET /p DUMMY=Presionar ENTER para finalizar...  
Presionar ENTER para finalizar...**

**Nota:**  
Es importante que en **ningún momento** cierres la **ventana de instalación** o **presiones alguna tecla**, dejemos que el proceso haga su trabajo y **finalice sin ningún percance** la intalación.

## Carga del Padrón electoral y Libro negro

1. Almacena en una USB **únicamente estos cuatro archivos**, estos cuatro archivos deben de ser lo **único que contenga** la USB:

- count.data
- padron.cfd
- key.ckf
- LibroNegro.cfd

**Nota:**  
Es muy importante que la USB este **conectada en todo momento** al **equipo de cómputo**, de lo contrario el sistema **no funcionará correctamente**.





2. Abre el navegador **Google Chrome** e ingresa la siguiente liga:

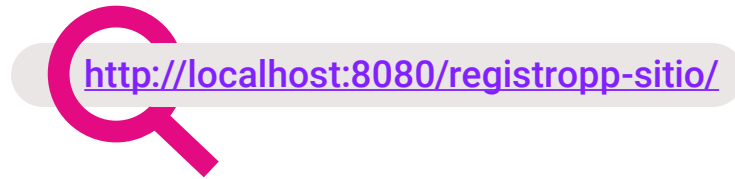

3. Da clic en **Cargar** para **iniciar con la carga del Padrón electoral y el Libro negro**.

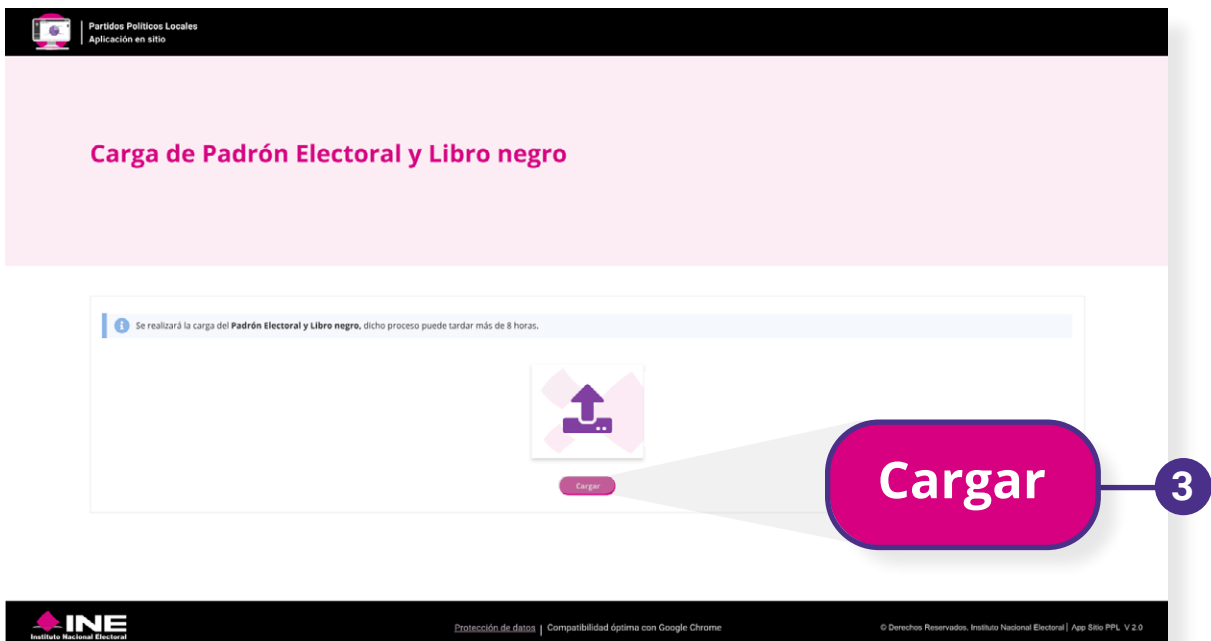

4. Cuando finalice la carga, se mostrará un mensaje de éxito, da clic en **Aceptar**.

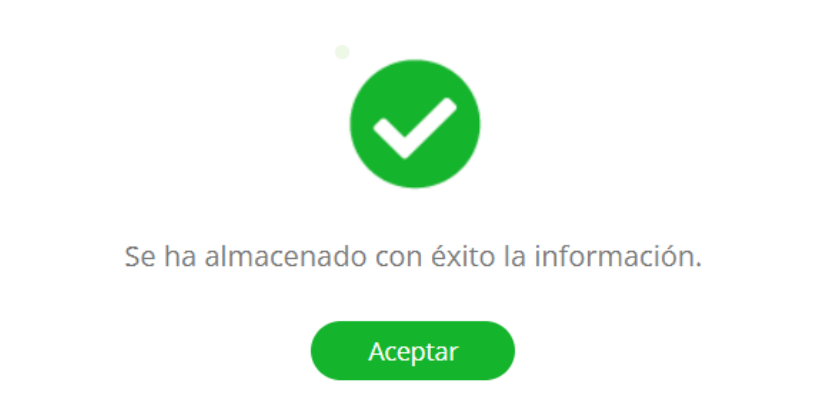



5. Al finalizar la instalación asegúrate de que la funcionalidad del sistema sea el correcto y que puedas emplear todos los módulos del mismo, para comprobar esto, realiza los siguientes pasos según tu perfil asignado.



### Ingresar como Administrador

- 1 Cargar padrón electoral y libro negro con archivos generados por la DERFE.
- 2 Cargar catálogo.
- 3 Capturar asamblea.

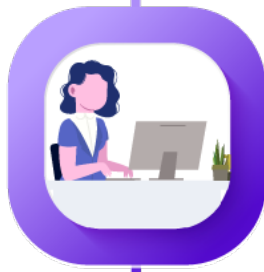

### Ingresar como Capturista

- 1 Capturar un asistente.

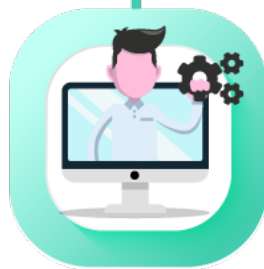

### Ingresar nuevamente como Administrador

- 1 Exportar asamblea y ver que se genere correctamente el archivo .ine





## Generar clave Administrador

1. Ingresa al **Sistema de Registro de Partidos Políticos Locales** para generar la contraseña de **Administrador**.



2. Da clic en el módulo **Administración/Generar claves**.

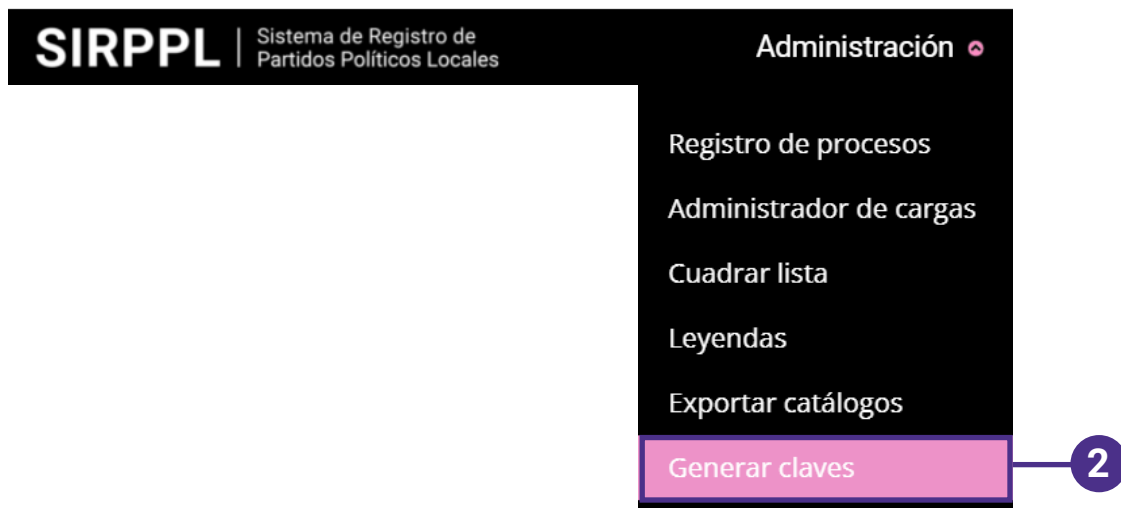

### Nota:

La contraseña de administrador se **genera automáticamente** ingresando al sistema con una **cuenta de administrador**.







3. Esta clave sirve para los **módulos de administración** de la **Aplicación en sitio**.

Clave de administrador

---

Esta clave sirve para los módulos de Administración.

Usuario: **nombre.apellido**      Contraseña: **X0XX000X**

## Generar clave Capturista

1. Ingresa al **Sistema de Registro de Partidos Políticos Locales** con tu cuenta asignada y genera la **contraseña de Capturista** con la que **podrás registrar** a los **asistentes de las asambleas**.



2. Captura los **datos solicitados** y da clic en **Generar**, en seguida el sistema **generará la contraseña** para el **perfil de Capturista**.

Clave de registro de asistentes

---

Esta clave sirve para el módulo de registro.

\*Proceso:       \*Entidad:       \*Organización:

\*Asamblea:       \*Usuario:       Contraseña:

Generar

**Generar**

### Nota:

El **nombre de usuario** ingresado **debe pertenecer** a una **cuenta institucional**.





## Cargar catálogos

1. Ingresa a la web del **Sistema de Registro de Partidos Políticos Locales** y selecciona el módulo **Administración/Exportar catálogos**



2. **Selecciona el Proceso** que deseas **cargar en la Aplicación en sitio** y da clic en **Exportar**, en seguida se descargará un **archivo .zip**

Los campos con (\*) son requeridos

**Datos de las Organizaciones**

\*Proceso:

Selecciona

Exportar

 **Exportar**

2

### Nota:

Si ingresaste con un **perfil de Administrador** te descargará **todas las Entidades registradas en el Proceso** y si ingresaste con un **perfil OPL** sólo te descargará **el catálogo de la Entidad** a la que estás **asignado**.





3. Ingresa a la **Aplicación en sitio** desde el **navegador Google Chrome** con un **perfil de Administrador** y **selecciona** el módulo **Cargar catálogos**.



<http://localhost:8080/registropp-sitio/>

4. Da clic en la caja de carga y **selecciona el archivo .zip** que anteriormente descargaste del **Sistema de Registro de Partidos Políticos Locales**.
5. Para finalizar con la carga del archivo, da clic en **Cargar**.

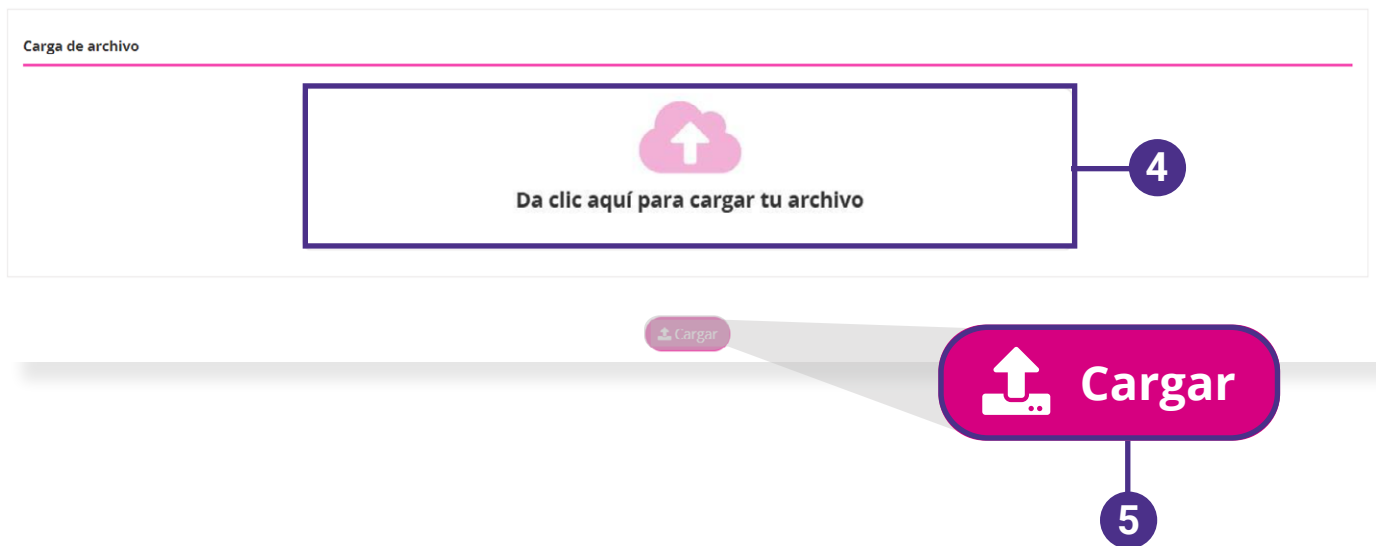

**Nota:**

Es importante que en **ningún momento cierres la ventana o interrumpas el proceso de carga**, dejemos que la aplicación haga su trabajo y finalice sin ningún percance la carga.





## Registro de asamblea

### 1. Ingresa la **información solicitada de la Organización.**

Los campos con (\*) son requeridos

**Información de la Organización**

---



\*Entidad:  \*Organización:

### 2. Captura los **datos de la Asamblea** y da clic en **Guardar** para **almacenar el registro de la Asamblea.**

**Datos de la asamblea:**

---

\*Distrito:  \*Fecha de asamblea:

#### Nota:

1. En el apartado **Datos de la asamblea**, el primer combo se mostrará como **Distrito o Municipio**, dependiendo la Organización que selecciones.
2. La fecha capturada **debe de coincidir** con la fecha **registrada** en el **Sistema de Registro de Partidos Políticos Locales**.





## Modifica

1. Ingresas la **información solicitada de la Organización** que desees **modificar**.

Los campos con (\*) son requeridos

**Información de la Organización**

---

\*Entidad:

\*Organización:

Asambleas:

2. Selecciona el **Distrito o Municipio** según la Organización que hayas elegido y **registra la fecha de la asamblea**. Por último da clic en **Guardar** si desees **almacenar los cambios** o da clic en **Eliminar** si desees **borrar la Asamblea registrada**.

**Datos de la asamblea:**

---

\*Distrito:

\*Fecha de asamblea:

Guardar

Eliminar





## Exportar asamblea

1. Ingresas los **datos solicitados** de la **asamblea** que desees **exportar**.

Los campos con (\*) son requeridos

**Datos de la asamblea**

\*Entidad:  \*Organización:

2. En seguida se mostrará una tabla con el **listado de Asambleas** correspondientes a la **Entidad y Organización** seleccionada, dentro de la tabla da clic en **Exportar** para **descargar el archivo .ine** con la información de la **Asamblea de la Organización**.

Se exportará la información correspondiente a las asambleas de la organización

Fecha de asamblea	Entidad	Distrito	Accion
19/oct/2021	AGUASCALIENTES	PALO ALTO	Exportar
19/oct/2021	AGUASCALIENTES	PALO ALTO	Exportar





## Reinicio del sistema

1. Realiza un **Reinicio parcial** del sistema si deseas **eliminar a los Asistentes y Asambleas capturadas**.

Reinicio

---

 Elimina los asistentes y asambleas capturadas.

Reinicio parcial       Reinicio total



2. Realiza un **Reinicio total** del sistema si deseas **eliminar Asistentes, Asambleas, Entidades y Organizaciones**. Así como el proceso de carga del **Padrón electoral y Libro negro**.

Reinicio

---

 Elimina los asistentes y asambleas capturadas, así como la carga del padrón y libro negro.

Reinicio parcial       Reinicio total







## Registro de asistentes a asamblea

1. Ingresa a la **Aplicación en sitio** con un **perfil de Capturista**.

<http://localhost:8080/registropp-sitio/>

2. Para acceder a la **Aplicación en sitio** y **registrar a los asistentes**, deberás ingresar con el **perfil de Capturista** con la contraseña generada desde la web del **Sistema de Registro de Partidos Políticos Locales** y posteriormente seleccionar los **datos solicitados**.

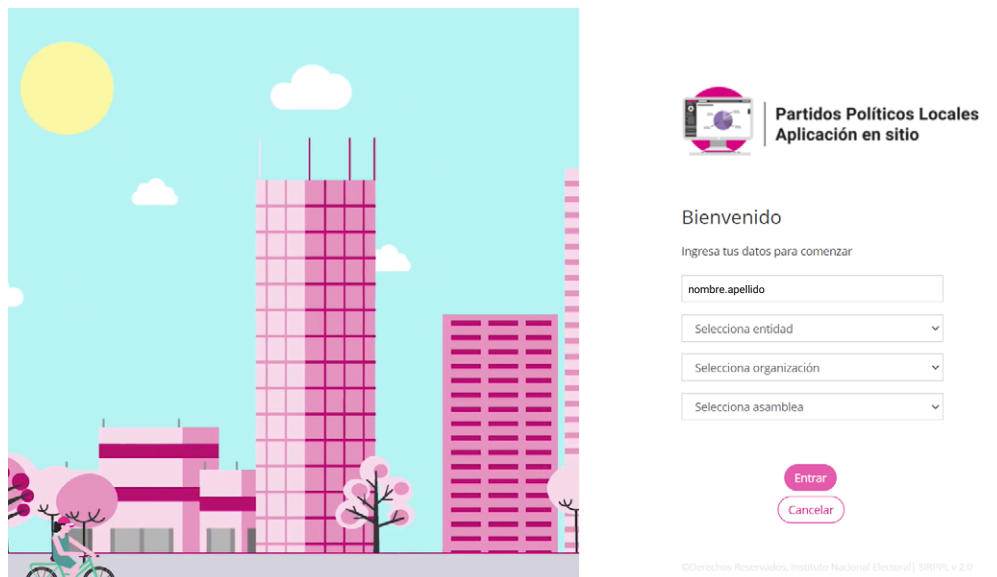

### Nota:

Recuerda que para **cada Asamblea se genera una contraseña única**.







- Se muestran los **datos de la asamblea** a la que estas asignado para la **captura del registro de asistentes a la asamblea**.

Los campos con (\*) son requeridos

**Datos de la asamblea**

---

Entidad: <input type="text" value="PRUEBA"/>	Organización: <input type="text" value="PRUEBA"/>	Fecha de asamblea: <input type="text" value="00/00/0000"/>
-------------------------------------------------	------------------------------------------------------	---------------------------------------------------------------

- También podrás visualizar dos tarjetas con un contador del **Total de asistentes registrados en la asamblea** y la segunda con el **Total de asistentes válidos en la asamblea**.

Total de asistentes en esta asamblea:

0

Total de asistentes válidos en esta asamblea:

0

- Para realizar la **validación** de los asistentes a las asamblea **debes escanear al reverso** de la Credencial de elector el **CIC** con el lector de código de barras y la Aplicación **automáticamente llenará el campo Clave de elector o CIC**.

En caso de que **no sea posible escanear el CIC**, **ingresa la Clave de elector manualmente** y oprime **Validar** para que el sistema realice la **validación del ciudadano**.



**Validación del asistente**

---

i En caso de que no sea posible escanear el **CIC**, ingresa la **Clave de elector** manualmente y oprime el botón "**Validar**" para que el sistema realice la validación del ciudadano.

Clave de elector o CIC:

Validar





6. Una vez **validada** la información de tu asistente, en la parte inferior aparecerán los **datos completos del asistente**.

7. Da clic en **Validar** y se mostrará un mensaje con el estatus en el que se encuentra el asistente:

- **Verde:** Asistentes válidos
- **Amarilla:** Resto de la entidad o Asistentes no encontrados
- **Roja:** Asistentes que se encuentran en Libro negro

8. Para finalizar da clic en **Registrar** para guardar el registro del asistente a asamblea y en seguida se **descargará el formato de afiliación** con los datos del asistente.

 O bien si el ciudadano presenta el comprobante **FUAR** y el sistema **no lo encuentra en la base de datos**, ingresa los datos del ciudadano manualmente y oprime el botón "**Validar**" para que el sistema realice la validación del ciudadano.

**Datos del asistente**

\*Clave de elector o FUAR:

\*Nombre:  Apellido paterno:  Apellido materno:

**Domicilio**

\*Entidad:  \*Distrito:  \*Municipio:

 **Estatus: FUAR**

**Nota:**

1. Si la **Clave de elector o FUAR** ya se encuentra **Registrada** en el Sistema, **no podrá ser registrada nuevamente**.
2. Si la **Clave de elector** se encuentra en el **Padrón o Libro negro**, se **actualizarán** los datos a **Encontrados en el Sistema** y **no podrán modificarse**.





## Consulta

1. Sólo podrás consultar el total de los asistentes registrados, en la parte inferior los datos completos del asistente registrado, también podrás dar clic en **Generar documento de afiliación** para **descargar el formato de afiliación** del asistente consultado.

**Datos de la asamblea**

---

Entidad:  Organización:  Fecha de asamblea:

**Total de asistentes en esta asamblea:**

2

**Total de asistentes válidos en esta asamblea:**

0

**Información del asistente a la asamblea**

---

Asistentes:

**Datos del asistente**

Clave de elector o FUAR:

Nombre:  Apellido paterno:  Apellido materno:

**Domicilio**

Entidad:  Distrito:  Municipio:

Generar documento de afiliación

Generar documento de afiliación





## Modifica

1. En esta pestaña **podrás modificar la información** de los asistentes que se encuentren con el **estatus FUAR** o **estatus Asistentes no encontrados**.
2. Da clic en **Eliminar** si deseas **borrar todos los registros realizados**, clic en **Guardar** si deseas **almacenar los cambios realizados** en la información del asistente y por último da clic en **Generar documento de afiliación** para **descargar el formato de afiliación del asistente**.

Datos de la asamblea

Entidad: AGUASCALIENTES Organización: EMPUJANDO CON ESFUERZO A.C. Fecha de asamblea: 10/19/2021

Total de asistentes en esta asamblea: 2

Total de asistentes válidos en esta asamblea: 0

Información del asistente a la asamblea

**⚠ Estatus: FUAR**

Asistentes: Selecciona

Datos del asistente

\*Clave de elector o FUAR:

\*Nombre: Apellido paterno: Apellido materno:

Domicilio

\*Entidad: AGUASCALIENTES \*Distrito: AGUASCALIENTES \*Municipio: AGUASCALIENTES

1

Eliminar Guardar Generar documento de afiliación

2

### Nota:

En ningún momento se pueden modificar o alterar los datos de la Clave de elector o FUAR.





## Desinstalación manual de la Aplicación en sitio

1. Accede al **Panel de control**.
2. Selecciona la opción **Desinstalar o cambiar un programa**, te abrirá un listado de los programas que tienes instalados en tu equipo.
3. Para **desinstalar** el programa **Postgres SQL**, selecciónalo de la lista y da clic derecho en **Desinstalar**.
4. Para **desinstalar** el programa **Java 8 Update**, selecciónalo de la lista y da clic derecho en **Desinstalar**.
5. Para **desinstalar** el programa **Java SE Development kit update 8 Update**, selecciónalo de la lista y da clic derecho en **Desinstalar**.
6. Para **desinstalar** el programa **Apache Tomcat 9.0**, selecciónalo de la lista y da clic derecho en **Desinstalar**.

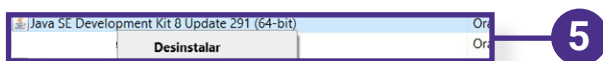
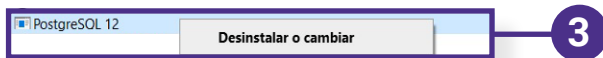
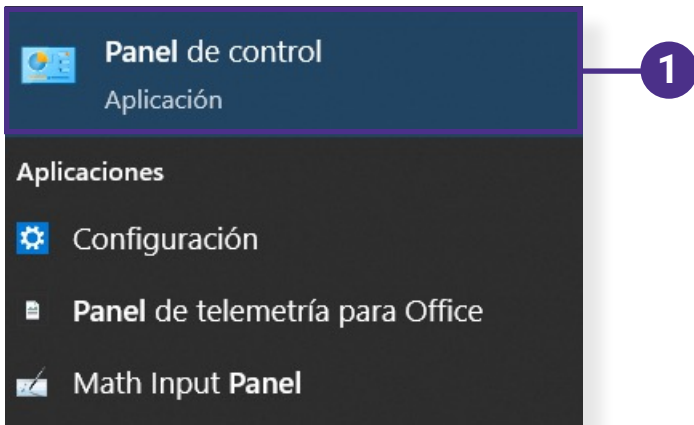



7. Selecciona la aplicación **Símbolo del sistema** y ejecuta **CMD** como **Administrador**.
8. Ejecuta el comando **net /delete user postgres**.
9. Una vez terminado el proceso entra al **Disco local C:** y en caso de existir, **elimina** las siguientes carpetas:
  - a) **.registropp**
  - b) **PostgreSQL**
  - c) **Apache Software Foundation**
  - d) **Java (solo las versiones 1.8)**
10. Dentro del **mismo Disco local C:** accede a la carpeta **Archivos del programa** y en caso de existir, **elimina** las siguientes carpetas:
  - a) **.registropp**
  - b) **PostgreSQL**
  - c) **Apache Software Foundation**
  - d) **Java (solo las versiones 1.8):**  
para la carpeta **Java**, da doble clic para abrirla y **solo elimina la versión 1.8**, en caso de **existir más versiones dentro de la carpeta**.

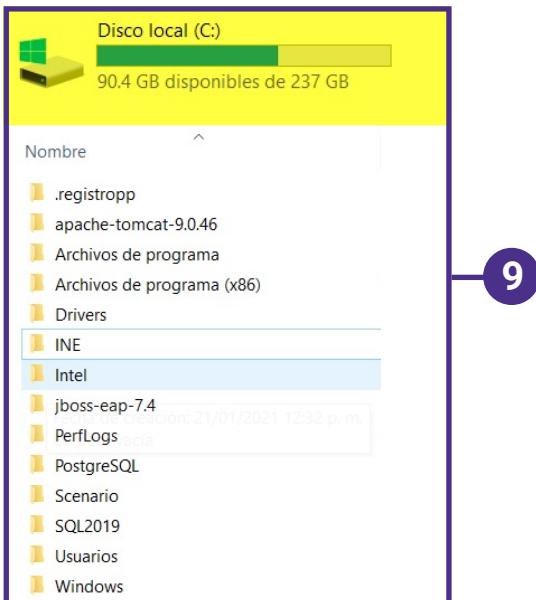
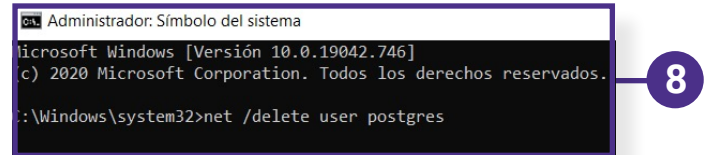
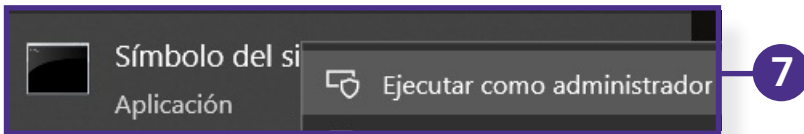



11. Continúa dentro del **Disco local C**: ubica la carpeta **Archivos de programa (x86)** y en caso de existir, **elimina** las siguientes carpetas:

- a) .registropp
- b) PostgreSQL
- c) Apache Software Foundation

d) **Java (solo las versiones 1.8):**

para la carpeta **Java**, da doble clic para abrirla y **solo elimina la versión 1.8, en caso de existir más versiones dentro de la carpeta.**

12. Dentro del **mismo Disco local C**: accede a la carpeta **ProgramFiles** y en caso de existir, **elimina** las siguientes carpetas:

- a) .registropp
- b) PostgreSQL
- c) Apache Software Foundation

d) **Java (solo las versiones 1.8):**

para la carpeta **Java**, da doble clic para abrirla y **solo elimina la versión 1.8, en caso de existir más versiones dentro de la carpeta.**

13. Reinicia tu computadora.





## Reinstalación manual de la Aplicación en sitio

1. Ejecuta el Instalador como **ADMINISTRADOR** .
2. Reinicia tu equipo al terminar con la instalación.
3. Abre tu navegador e ingresa a <http://localhost:8080/registropp-sitio/>
4. En caso de **no ver la Aplicación en sitio al ingresar a la liga, accede al Disco local C:**

a) Archivos de programa -> Apache software Fundation -> Tomcat 9.0 -> bin -> Tomcat9w

da clic derecho y ejecuta como **Administrador** ese programa, a continuación aparecerá una nueva pantalla, oprime **Start** y después **Aceptar**.

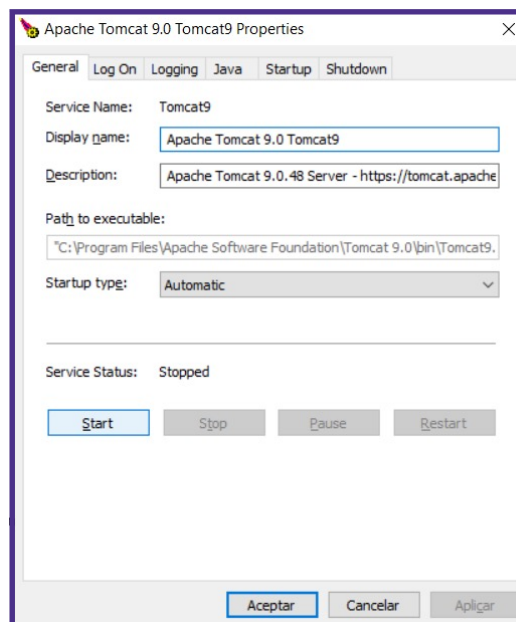
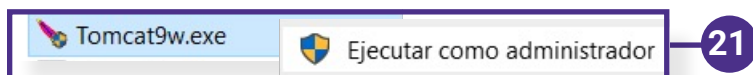
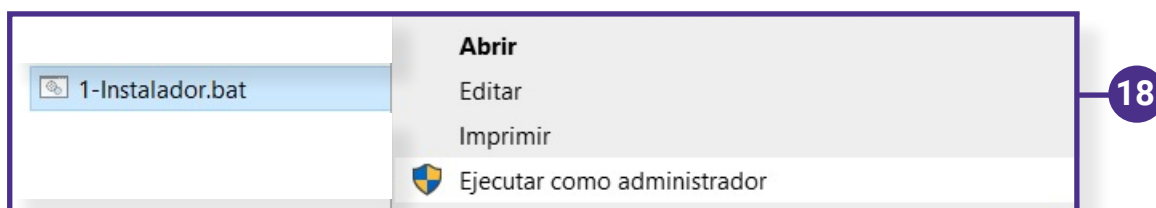





# ¡Felicidades!

Estás listo para comenzar a usar la Aplicación en sitio.

